質問・回答一覧

項　目	質問内容	回答	備考	更新
前回の 仕様書	ファミリースポーツチャレンジ2019にて、ムラサキスポーツが実施しているイベントもあったが、それはプロポーザルの提案の中に含まれていたのか。	特段江東区では手配していない。	11/15 説明会	11月19日
提案事項	委託仕様書（案）の中で、体験競技を必須競技と合わせて10コンテンツ以上実施とあるが、必須競技のパラスポーツ2種は、10コンテンツ中の2コンテンツとしてカウントしてよいか。	パラスポーツ2種は、必須競技8コンテンツ中の1コンテンツとしてカウントする。よって、必須競技のほかに最低2コンテンツ以上をご提案いただく必要がある。	11/15 説明会	11月19日
仕様書	チラシ・ポスターの納品方法について、区内保育園以外の配布先への納品は、分包の上スポーツ振興課に直接納品すればよいのか。	区外小学校については、区内保育園同様に各学校に納品していただく。 ※委託仕様書(案)及び、提案事項別紙を修正。	11/15 説明会	11月19日
実施要領	2社合同のJV（共同提案）による参画は可能か。再委託ではなく、2社の得意分野を融合させて提案、当日も共同で運営するものである。	受託者の責任所在や事業規模を鑑みて、本プロポーザルの申込についてＪＶでの申込は不可とする。	11/16 質問受付	11月19日
用具貸出	説明会時、会場で「生活用車いす」は確認したが、江東区で何台所有しているのか。また借用は可能か。 （用途としては足をくじいた人などのための応急措置用を想定。）	競技場・野球場クラブハウスに各１台ずつ配置されており、使用可能である。	11/19 質問受付	11月24日
用具貸出	用器具貸し出し表のテントなど備品を借用する場合、保管場所からの運搬設置の人員は受託者ですべて手配するのか。	お見込みのとおりである。	11/19 質問受付	11月24日
仕様書案 ８　委託詳細 （１）②のｃ	・常設の大型映像装置や音響設備を使用する場合、オペレーション人員は受託者側で用意するのか。 ・区側からオペレーション業者の指定はあるのか。指定がある場合、費用はどのくらいかかるのか。	・お見込みのとおり、受託者側で用意していただく。 ・区側からオペレーション業者の指定をすることはない。	11/19 質問受付	11月24日

仕様書案 10　その他	コロナ感染状況、荒天時において主催者が中止判断をした場合、それまでの実費経費は支払うとあるが、事務局運営人件費の考え方（キャンセルポリシー）はあるか。	現時点で確定した考え方はない。受託者が決まった後、両者で協議して調整する。	11/19 質問受付	11月24日
仕様書案 10　その他	開催日（3月12日）当日の荒天等による中止や一部開催といった主催者最終判断の時間は何時になるのか。	現時点では決まっていないが、過去には当日午前5時に中止判断を行った実績がある。	11/19 質問受付	11月24日
仕様書案 ８　委託詳細 （１）②のｂ	各体験コーナーの休憩時間はあるのか。	全体を通した休憩のタイミングは設けない。ただし、区の承認を得たうえで、イベント全体のバランスを見ながら、個別のコーナーごとに休憩、プログラム転換のため準備時間を設けることは認める。	11/19 質問受付	11月24日
仕様書案 ８　委託詳細 （１）②のｂ	必須競技の⑦⑧に従事してもらうスポーツ推進委員への謝礼は必要か。	不要である。	11/19 質問受付	11月24日
ｂ．スポーツ体験ブースの設置 Ｃ．イベントステージ	・スポーツ体験ブースやイベントステージで電源が必要な場合、競技場の電源を使用することは可能か。 ・電源を借りる場合、今回想定する競技場、野球場、時計台広場に電源はあるのか。	可能である。電源の数は以下のとおり。 〇競技場 フィールド上12か所・ダグアウト通路13か所・スタンド５か所・屋外階段付近４か所 〇野球場 各面のダグアウト横の放送機器BOX内１か所 〇時計台広場 東西に１か所ずつ	11/19 質問受付	11月24日
Ｃ．イベントステージ	ステージサイズの高さはどのくらいか。	指定はないが、前回使用したステージはH900であった。	11/19 質問受付	11月24日

ａ．巡回バス乗降場所の目印設置・撤去	・のぼり旗と時刻表の設置について、「開催日前日の午前中まで」と記載されているが、前日の午前中に設置すればよいか。 ・のぼり旗、時刻表は江東区からいつ引き渡されるのか。 ・雨天時の中止貼り紙については、当日の何時頃撤去すればよいか。	・設置時間帯はお見込みのとおりである。 ・のぼり旗、時刻表の引き渡し時期は受託者決定後に協議となるが、3日前までには引き渡しできる想定である。 ・貼り紙、のぼり旗の撤去は当日15時以降の想定である。	11/19 質問受付	11月24日
ｄ．その他	運営等に従事するスタッフが一見してスタッフと識別できるようにすると記載されているが、スタッフビブスなどを着て対応する考えでよいか。	お見込みのとおりである。 なお、腕章の装着だけでは、一見した識別は困難であるとみなす。	11/19 質問受付	11月24日
ｅ．運営マニュアル、報告書の作成・提出	・最終運営マニュアルは何部用意すればよいか。 ・最終報告書に関しては書式（縦横）、サイズ（Ａ４？）、ページ数（想定枚数）、セット数をどのように用意すればよいか。	・事業者決定後の協議となるが、マニュアルは20部程度を紙で受領のほか、データでもいただくことを想定している。 ・最終報告書は２部程度で様式は自由だが、委託内容の実施状況のわかる写真や参加人数がわかるものをご用意いただく。	11/19 質問受付	11月24日
装飾について	装飾（入口、体験コンテンツなど）はどのくらいのものを想定すればよいか。前回実施の内容等を教えてもらいたい。	大々的に装飾を行う必要はない。イベントを実施するにあたり必要最低限、もしくはアピールとなる部分について主催者と協議の上設置していただく。前回は各コンテンツに看板の掲示や、案内などを中心に掲示していた。	11/19 質問受付	11月24日
仕様書 ３　実施日時	本番前日の3/11(金)は設営として使用可能か。	本番前日の設営は可能である。会場使用時間は3/11(金)の9時から21時まで、3/12(土)の16時から21時までである。 なお、13日は別団体のイベント予約が入っているため、12日中に完全撤収となる。	11/19 質問受付	11月24日
野球場クラブハウスについて	夢の島野球場クラブハウスが使用できず、トレーラーハウスを設置するとのことだが、既存クラブハウス付帯の更衣室、シャワー室の機能はトレーラーハウス内には無いのか。	お見込みのとおりである。	11/19 質問受付	11月24日
野球場クラブハウスについて	トレーラーハウス、資材置場、工事出入口などで、使用できないエリアは具体的にはどのあたりになるのか。 時計台広場、野球場5・6面脇～野球場11・12面方向への園内通路で使用できない部分は発生するのか。	別紙を参照。	11/19 質問受付	11月24日

野球場クラブハウスについて	工事関連該当部分(上記の工事関係占有エリア)へは参加者が容易に立ち入れない構造で、工事エリアに対する警備、安全対策などは不要と考えてよいか。	お見込みのとおりである。工事に関する安全対策は、区が実施する。	11/19 質問受付	11月24日
会場について	江東区夢の島競技場及び野球場の図面をいただけるか（競技場の控室・救護室のレイアウトもあればいただきたい）。	別紙を参照。	11/19 質問受付	11月24日

別紙

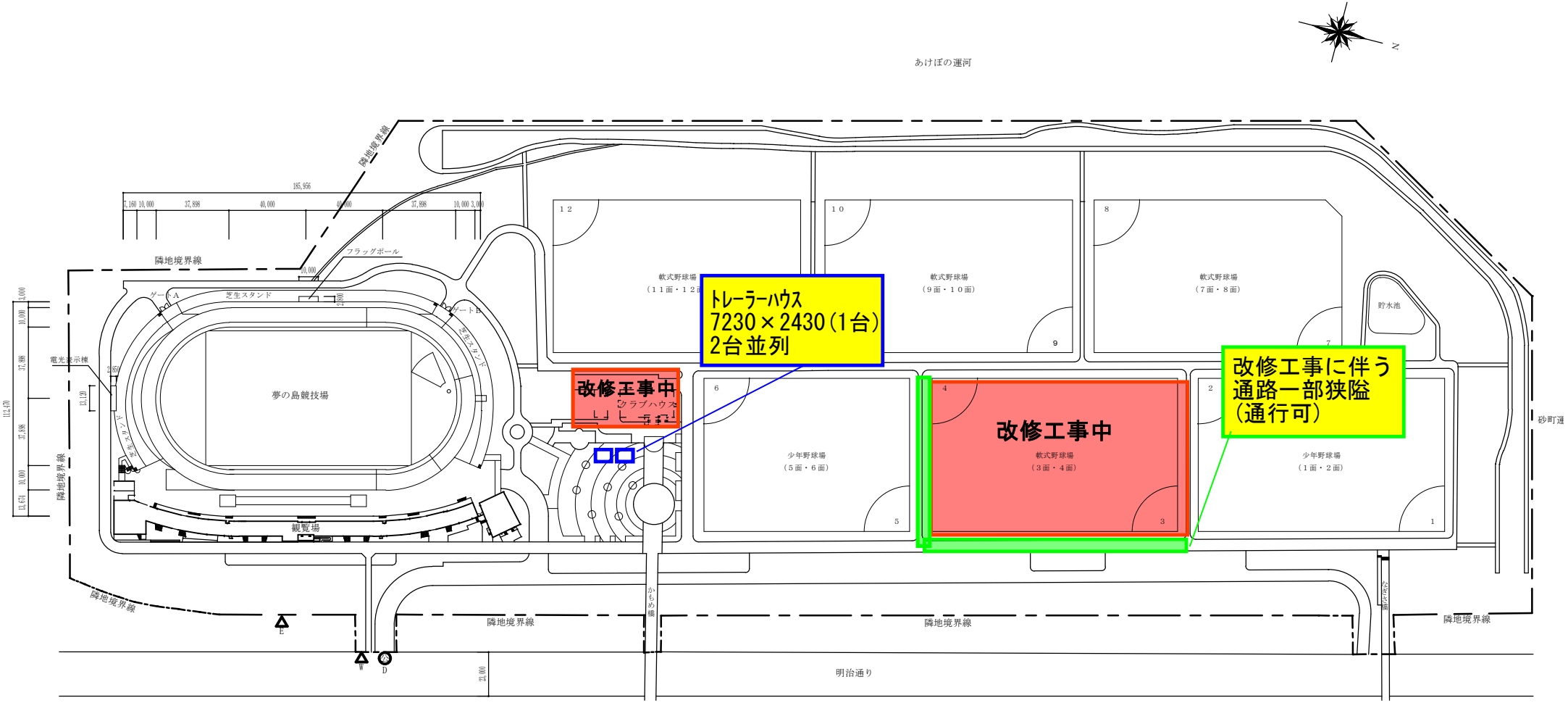

※工事については現在の想定であり、進捗により変更となることがありますが
会場間の導線・事前準備についてはできるだけ支障のないよう配慮します。

配置図　S=1/2,000

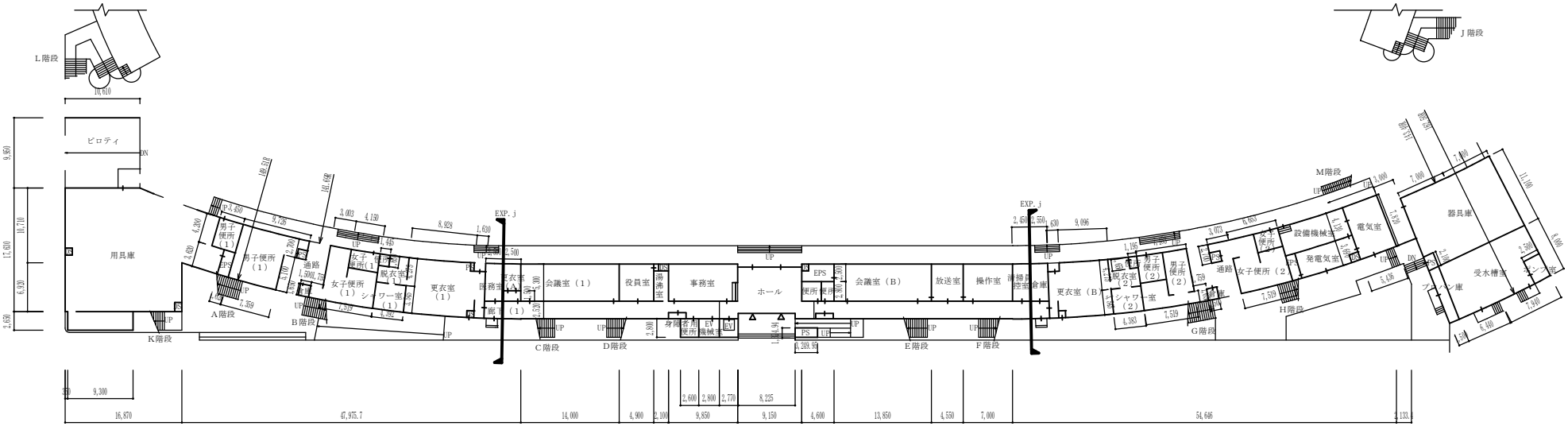

1階平面図　S=1/600

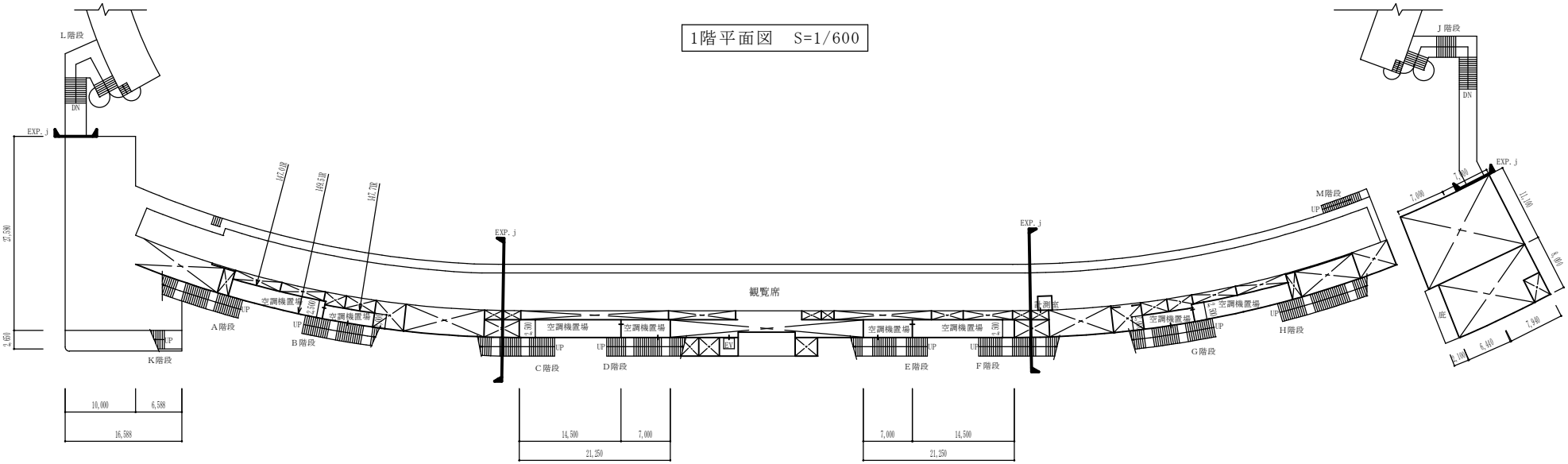

2階平面図　S=1/600

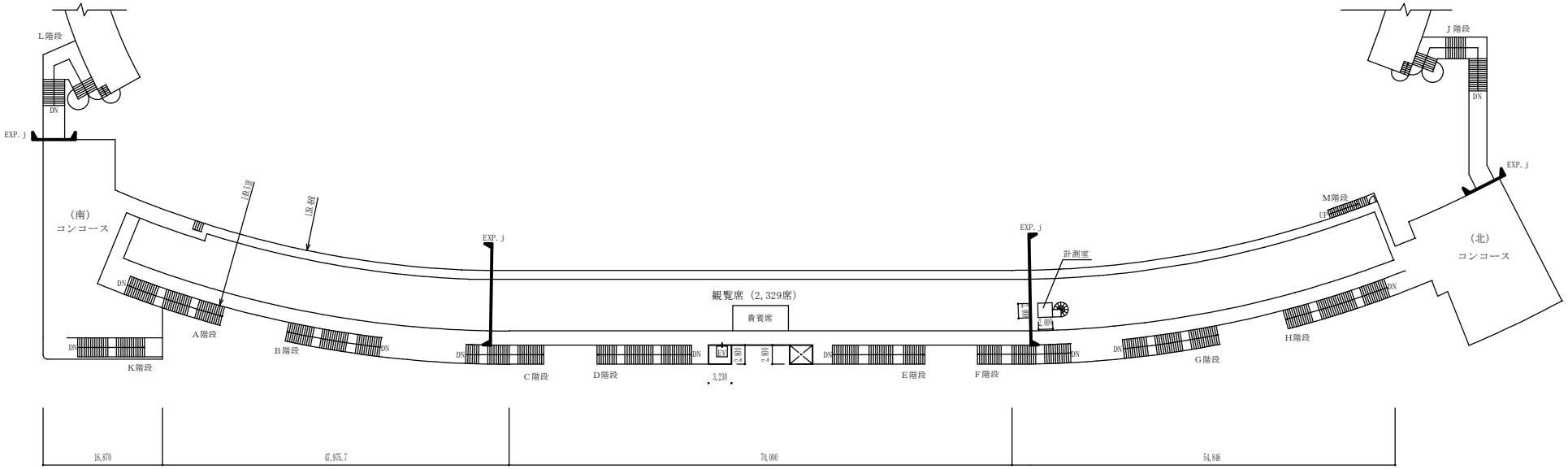

観覧席平面図　S=1/600

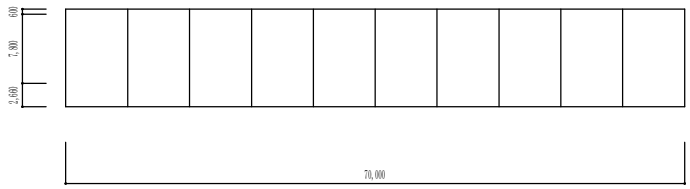

屋根伏図　S=1/600