

中小企業の皆さまこんなお悩みありませんか？

これまで我が社が培ってきたノウハウを
 しっかり事業承継していきたいが、
 どのように進めていけばいいのかわからない…

コロナも一息ついて、
 新たな事業に
 チャレンジしていきたいが、
 元手となる
 資金の確保が難しい…

**そのお悩み
 区が解決します!!**

活力あるまちづくりのためには、中小企業の皆さまの活発な経済活動が不可欠。区では、令和6年度の融資あっせん等の支援を強化し、活動を後押しします。

新規 事業承継を支援！

事業承継の負担軽減を図り、円滑な承継につなげるため、

「事業承継支援資金」を創設するとともに、

承継のための啓発を行います。

事業承継を予定、または事業承継を行った中小企業者の方に対して承継に必要な経営資金の融資をあっせんします。ご利用の際には、経営相談を行い、事業承継について計画作成も支援します。

用途	融資限度額	返済期間 (据置)	年利	自己負担率(利子補助率)		信用保証料
				当初1年	0% (2.1%)	
(運転) (設備)	2,000万円	9年 (12か月)	2.1%	2年目以降	0.3% (1.8%)	全額補助

融資以外の承継支援 ※詳細は決まりしだいご案内します

- 事業承継未着手の事業者の方を対象にセミナーを開催。
- 事業承継を契機とした競争力強化や生産性向上のための設備投資にかかる経費を補助。
- 事業承継を検討している事業者へ専門家を派遣し、円滑な承継を支援。

☎ 経済課産業振興係 ☎3647-2332 FAX3647-8442

拡充 経営の多角化・転業をサポート！

多角化・転業等の新規事業挑戦への支援を強化するため、

令和5年度まで実施していた多角化・転業支援資金の

融資上限額、利子補助率を拡充した

「チャレンジサポート資金」を創設します。

用途	融資限度額	返済期間 (据置)	年利	自己負担率(利子補助率)		信用保証料
				当初1年	0% (2.1%)	
(運転) (設備)	4,000万円	9年 (12か月)	2.1%	2年目以降	0.5% (1.6%)	全額補助

▶ 創業支援資金～対象者を創業後5年未満まで拡充～

事業主でない個人の方が、新たに個人または法人として区内で創業、または区内で創業後5年未満の場合等が対象となります。

また、区の「特定創業支援等事業」の支援を受けた方で、区内で創業後1年未満等の特定の条件を満たした場合、「創業支援資金」の当初の3年間に限り、利子を全額補助します。

▶ 特別資金～受付期間を1年間延長～

原油価格・物価高騰対策資金およびコロナ融資限定借換資金について、社会情勢を踏まえ受付期間を1年間延長しました。

～融資制度について～

区が直接融資するのではなく、金融機関と東京信用保証協会の協力を得て、金融機関が区の定める条件の範囲で融資を行います。借入れにあたっては、区の紹介後、金融機関および東京信用保証協会の審査がありますので、期間に余裕を持ってお手続きください。借入れ後は、区が設定した利率で金融機関にご返済いただきますが、お支払いされた利子の一部を、翌年の5月にまとめて補助金として交付します。

また、一部の融資資金は借入れに要する信用保証料の補助があります。制度の詳細はリーフレット「江東区中小企業融資のご案内」または区のホームページをご覧ください。



▲ 融資制度
(区ホームページ)

【融資制度についての問合せ先】 経済課融資相談係 ☎3647-2331 FAX3647-8442

支援はまだあります。その他の支援は2面をご覧ください

掲載している情報は3月19日時点のものです。最新の情報はお問い合わせください。



1面つづき

令和6年度 江東区中小企業融資制度(他の主な資金)

Table with columns: 名称, 用途, 融資限度額, 返済期間(据置), 年利, 自己負担率(利子補助率), 備考. Rows include 原油価格・物価高騰対策資金, コロナ融資限定借換資金, 小規模企業特別資金, 創業支援資金, 運転資金, 設備資金.

◎その他の融資制度についてはお問い合わせください。
◎上記の受付期間は、4月～令和7年3月です。
※1 江東区新型コロナウイルス感染症対策資金のみ借換可能です。
※2 創業支援資金は、運転・設備資金合わせて2,500万円が上限です。
※3 商店街で3か月以上空き店舗となっている物件を商店会長の推薦を受けて利用する場合、利子補助率を優遇します。
※4 特定創業者特例は、区の特定創業支援等事業の支援を受けた方が、その証明書をもって創業後1年未満の内に創業支援資金を利用した場合に、借入当初から36か月間の利子を全額補助します。

経営相談等のご利用を

区内の中小企業者の方を支援するため、中小企業診断士、税理士、社会保険労務士による無料相談を実施しています。
原油価格・物価高騰等の影響により経営や資金繰りでお困りの方や、これから創業や事業承継をお考えの方、税務・労務について知りたい方、その他経営に関することなど、お気軽にご相談ください。

Table with columns: 内容, 受付日時. Rows include 経営相談, 創業相談, 事業承継相談, 税務相談, 労務相談.

※各相談とも1回50分
※祝日・年末年始を除く

場 経済課経営相談室(区役所4階28番)
申 区ホームページで
問 経済課融資相談係
☎3647-2331、FAX3647-8442



▲経営相談等(区ホームページ)

経営に関する各種補助事業

区内経済や中小企業の活性化のため、創業支援、展示会への出展経費など、経営に関する各種補助事業を行っています。補助対象や内容、条件などの詳細は区ホームページをご覧ください。



▲各種補助金(区ホームページ)

申 区ホームページにある申請書に必要事項を記入し、必要書類および資料を添付のうえ、〒135-8383区役所経済課産業振興係(区役所4階29番)に郵送・窓口で
☎3647-2332、FAX3647-8442

5/10(金) 令和6年度補助金・助成金等事業説明会を開催

国・都・商工会議所・区経済課が実施する中小企業向け支援事業の説明会を開催します。各機関の担当者が補助金や助成金に関する事業について説明します。※当日は名刺をご持参ください。

時 5/10(金) 14:00～17:00(開場13:30)
場 産業会館2階第4～6展示室(東陽4-5-18)
人 区内中小企業者40人(抽選) 費 無料
締 4/30(火)
申 区ホームページで
※江東区ビジネスサポートサービスへの会員登録が必要です
問 経済課販路開拓担当☎3647-1381、FAX3647-8442
e hanro@city.koto.lg.jp



▲申し込みはこちらから

創業支援 事務所・店舗等の賃料

Table with columns: 対象経費, 金額・期間, 対象者, 件数, 申請期間, 補助月数, 上限額と補助率. Rows include 事務所・店舗等の月額賃料, 製造業, 製造業以外.

※製造業とは、日本標準産業分類で定める大分類「製造業」

展示会・見本市への出展経費

Table with columns: 対象経費, 金額, 対象者, 対象事業, 締切. Rows include 出展料・出展小間料, 区内中小企業, 国内外で開催される展示会、見本市等への出展

都立産業技術研究センター利用料

Table with columns: 対象経費, 金額, 対象者. Rows include 製品・技術の研究開発のため、都立産業技術研究センターの有償サービスを利用した場合の料金

ホームページ作成費

Table with columns: 対象経費, 金額, 対象者. Rows include 初めてホームページを開設する際の作成費用, 対象経費の2分の1以内で上限10万円

研究開発費

Table with columns: 対象事業, 金額, 対象者, 件数, 締切. Rows include 中小企業が自らまたは大学等と共同して行う研究開発で令和6年度中に事業が完了するもの, 対象経費の3分の2以内で上限300万円

小規模な産学連携共同研究費

Table with columns: 対象経費, 金額, 対象者, 対象事業. Rows include 大学等に支払う共同(委託)研究に係る契約金, 対象経費の2分の1以内で上限20万円

生産性向上のためのICT等導入費

Table with columns: 対象経費, 金額, 対象者, 対象事業. Rows include ソフトウェアの導入費、IoT機器・キャッシュレス端末導入費など, 対象経費の2分の1以内で上限50万円

知的財産権(特許権・実用新案権・意匠権・商標権)取得費

Table with columns: 対象経費, 金額, 対象者. Rows include 出願料、審査請求料、特許料、登録料、弁理士に支払う報酬、電子化手数料, 対象経費の2分の1以内で上限10万円

広告宣伝費

Table with columns: 対象経費, 金額, 対象者. Rows include 自社の製品・サービスの宣伝を行う際の広告掲載料, 対象経費の3分の2以内で上限20万円

環境認証等取得費

Table with columns: 対象経費, 金額, 対象者, 対象となる環境認証等, 対象経費, 補助率, 限度額. Rows include ISOやエコアクション21等の環境認証やプライバシーマークを新たに取得する場合の経費, 対象経費の3分の2以内で上限20万円

令和6年能登半島地震 災害義援金募金箱の設置期間を延長

出張所や文化センターなどの区施設に設置している募金箱について、当面の間、設置を継続します。引き続き、区民の皆さまの温かいご支援をお願いします。いただいた義援金は、日本赤十字社を通じて被災地に届けられます 問 総務課総務係☎3647-4020、FAX3699-8773



凡例
日時
場所
集
人
対象・定員
費用
内
内容
師
講師
保
一時保育
縮
縮
切
日
申
申し込み
問
問
合
先
HP
ホームページ
E
Eメール

今回は「東陽町」周辺の
注目スポットをご紹介します

大久保区長コラム
区長が行く①



江東区長 大久保 朋果 ▲イベント「江東ミュージックステージ」

皆さん、こんにちは。区長の大久保朋果です。今号から、毎月1日号で区内の魅力あるスポットをご紹介します！

さて、今回は第1回ということで「東陽町」をご紹介します。東陽町はご存じのとおり、区役所がある区の行政の中心地です。

また、区の文化・芸術の中心地として「江東区文化センター」があります。コンサート・演劇・伝統芸能の上演、さまざまな講座・教室の開催等を通して、区民の皆さんの幅広い文化・芸術活動をサポートするとともに、夏には大盆踊り大会を開催し、地域の皆さんの文化・交流の場としても活用されています。

「自分もなにか活動したい！」と思う方は、ぜひ音楽スタジオや研修室、和室など用途に応じた貸出施設をご利用ください。

私は区長に就任して以来、日々、江東区のさまざまな魅力に触れる中で、「スポーツと人情」に加えて「食とアート」も区の大きなポテンシャルと感じています。まずは東陽町から、「実はアートもあふれるまち 江東区」を区内外に発信していきます。

福祉部

- 地域福祉計画を推進し、包括的な支援体制を構築するため、地域福祉係を新設。
問 福祉課地域福祉係(区役所3階1番)
☎3647-4152、FAX3647-9186
- 福祉課の指導係と事業者指定係は、所管課が介護保険課に移行。
問 介護保険課指導係(区役所3階1番)
☎3647-9532、FAX3647-9466
介護保険課事業者指定係(区役所3階1番)
☎3647-4961、FAX3647-9466
- 長寿応援課の地域支え合い係の名称をシニア活躍支援係に変更し、高齢者の社会参加や活躍の支援を強化。
問 長寿応援課シニア活躍支援係(区役所3階8番)
☎3647-9468、FAX3647-9247
- 介護事業者を支援するため、介護事業者支援担当係長を新設。
問 地域ケア推進課介護事業者支援担当(区役所3階7番)
☎3647-4542、FAX3647-3165

障害福祉部

- 増加する障害児通所支援サービス利用者や医療的ケア児への支援を充実するため、障害児支援係を新設。
問 障害者支援課障害児支援係(区役所隣防災センター2階12番)
☎3647-7559、FAX3647-4910
- 増加する障害者の就労支援業務への対応を強化するため、障害者就労支援係を新設。
問 障害者支援課障害者就労支援係(区役所隣防災センター2階16番)
☎3699-0325、FAX3699-0329

生活支援部

- さまざまな悩みを抱える女性やひとり親の相談・支援を行うため、生活応援課を新設し、以下の業務は今後生活応援課で実施。
 - 女性相談、母子・父子相談、家庭相談(保護第一課・第二課より移行)
 - DV等相談・女性のための法律相談(男女共同参画推進センターより移行)
 - 養育費確保支援事業(子ども家庭支援課より移行)
- 問 生活応援課家庭相談係(区役所5階8番)
☎3647-7505、FAX3647-7522

4月から 区の組織改正

～窓口が一部変更になりますのでご注意ください～

政策経営部

- DX推進のため、DX推進室およびDX推進課を新設。
問 DX推進課DX推進係(区役所隣防災センター5階1番)
☎3647-9367、FAX3647-4581
- 本区の魅力の区内外への発信と、区のイメージアップを図るため、シティプロモーション担当課長およびシティプロモーション推進係を新設。
問 広報広聴課シティプロモーション推進係(区役所2階22番)
☎3647-9025、FAX5634-7538

総務部

- 男女共同参画業務は男女共同参画推進センターから人権推進課へ移行。人権推進課はパルシティ江東(扇橋3-22-2)に移転。
問 [男女共同参画推進センターの管理等に関すること]
男女共同参画推進センター管理係☎5683-0341、FAX5683-0340
[男女共同参画社会の推進に関すること]
人権推進課男女共同参画係☎3647-1163、FAX5683-0340
[人権施策の推進に関すること]
人権推進課人権推進担当☎3647-1164、FAX5683-0340
- 区民から信頼される区政を実現するため、コンプライアンス推進担当課長およびコンプライアンス推進担当係長を新設。
問 総務課コンプライアンス推進担当(区役所4階5番)
☎3647-4020、FAX3699-8773
- 災害時における要配慮者への支援を行うため、災害時要配慮者担当課長および災害時要配慮者担当係長を新設。
問 防災課防災計画担当(区役所隣防災センター4階1番)
☎3647-9428、FAX3647-8440

健康部

- 新型コロナウイルスワクチン接種推進室を廃止し、保健予防課コロナワクチン管理係を新設。
問 保健所保健予防課コロナワクチン管理係(東陽2-1-1健康センター4階)
☎3647-8638、FAX3647-8647

こども未来部

- 保育政策課と保育支援課を新設し、保育計画課と保育課の事務を再編。
[担当業務]
 - 保育政策課：保育政策、区立保育所の管理など
 - 保育支援課：入園等の相談・申請、保育所等への助成、事業者支援、指導検査など
- 問 [保育施設の設置、利用定員の設定や制度運用に関すること]
保育政策課保育政策係(区役所3階16番)
☎3647-9638、FAX3647-9282
[区立保育所の管理に関すること]
保育政策課施設管理係(区役所3階16番)
☎3647-9094、FAX3647-9282
[入園事務、保育料、支給認定や保育にかかる相談に関すること]
保育支援課保育サービス係(区役所3階12番)
☎3647-4934、FAX3647-9290
[保育所、保育士等に対する支援に関すること]
保育支援課事業支援係(区役所3階13番)
☎3647-9084、FAX3647-8447
[認可保育所等の指導検査や特別支援保育に関すること]
保育支援課指導検査係(区役所3階13番)
☎3647-9503、FAX3647-8447

教育委員会事務局

- きッズクラブの指導検査を行うため、放課後運営指導係を新設。
問 地域教育課放課後運営指導係(区役所6階11番)
☎3647-7545、FAX3647-9274

あなたの1本のお電話で
救われる子どもがいます

江東区子どもの虐待ホットライン
☎3646-5481

[相談日時] 月～土曜(年末年始(12/29～1/3)・祝日除く) 9:00～18:00
[夜間・休日の緊急時] 警察署☎110 児童相談所全国共通ダイヤル☎189
※連絡は匿名でも行えます。虐待を「疑ったら」勇気を出してご連絡を



江東区地域福祉計画推進会議

区民委員募集

近年、複雑で解決が難しい福祉の地域課題が顕在化していることを踏まえ、区では、令和4年3月に「江東区地域福祉計画」を策定しました。区民や関係者と連携し、本計画の基本理念「一人ひとりの尊厳が守られ、地域とともに支えあい、誰もが笑顔で安全に暮らせるまち」の実現に向けて取り組んでいきます。本計画の進捗管理や第二期計画策定にあたって、学識経験者のほか公募区民等で構成する「江東区地域福祉計画推進会議」を開催します。区民の立場からご意見をいただくため、区民委員を募集します。

〔人〕区内在住で18歳以上の方2人(選考)
〔任期〕令和6年5月～令和8年3月

〔応募方法〕
①「地域福祉の推進について」をテーマにした意見(A4用紙・800字程度) ②氏名③住所④電話番号⑤年齢⑥職業を記入し、〒135-8383区役所福祉課に郵送・ファクス・メール・窓口で
⑦「選考結果」
5月上旬に応募者全員に通知
⑧ 4月22日(月)消印有効
⑨「地域福祉の推進について」をテーマにした意見(A4用紙・800字程度) ⑩氏名⑪住所⑫電話番号⑬年齢⑭職業を記入し、〒135-8383区役所福祉課に郵送・ファクス・メール・窓口で

☎(3647)4152
FAX(3647)9186
@tikifukushi@city.koto.lg.jp

小学1年生以下 防犯ブザーを無料配付

区立小は学校で 区外・私立小は区役所へ
区では、登下校時の児童を犯罪から守るために「防犯ブザー」を無料配付しています。

〔区立小学校の新1年生・転入生〕
各小学校で入学後に配付
〔区内在住で区立小学校以外の新1年生・転入生で配付を希望する方〕
保険証・学生証等を持参し、庶務課(区役所6階1番)で
区民の皆さんも、地域で防犯



▲防犯ブザーイメージ

☎(3647)8542
FAX(5690)6911

特別徴収が始まる方へ(年金からの差し引き) 介護保険料の 仮徴収額通知書を送付

新たに4月または6月から特別徴収が始まる方へ「令和6年度介護保険料仮徴収額通知書」を送付します(すでに特別徴収となつていたり、普通徴収の方には送付しません)。

〔特別徴収〕
年金差し引きで納める方法です。老齢・退職年金および遺族年金等を年額18万円以上受給されている方は、こちらの方法になります。

〔普通徴収〕
65歳になつたばかりの方、他の区市町村から転入されたばかりの方、年度の途中で保険料が変更となつた方等が、口座振替や納付書で納める方法です。

ごとう商店街DE お買い物券+2024

デジタル商品券取扱店募集
昨年度に引き続き、プレミアム紙商品券およびデジタル商品券を発行するため、デジタル商品券の取扱店を募集します。

また、紙商品券の取扱店は、原則区内共通商品券の取扱店となります。取扱店の申込方法、取扱資格等の詳細は江東区商店街連合会ホームページをご覧ください。
なお、紙・デジタルともに商品券購入の申込方法は、5月に

☎(3647)9493
FAX(3647)9466

民営自転車駐車場の 整備費を補助

駅周辺などの放置自転車を解消

区では、区内の放置自転車の解消を図るため、民営自転車駐車場を設置・運営する方に対し、設置経費の一部を補助する事業を行っています。

〔補助要件〕
次のすべてを満たすこと
○区内に自転車駐車場を新設、増築または改修(既存自転車駐車場の機器の入れ替え)する事業であること
○自転車駐車場の構造および設備が利用者の安全を確保することができ、自転車有効に駐車できるものであること
○誰でも利用可能な自転車駐車場であること(施設利用者や特定マンション住民専用の自転車駐車場は対象外)
○当該自転車駐車場を補助金交付後3年以上運営する見込みがあること
〔補助金額〕
下表のとおり(A・Bどちらかを選択。上限500万円。ただ

「世界一の交通安全都市TOKYOを目指して」
4月6日(土)～15日(月)

春の全国交通安全運動

「世界一の交通安全都市TOKYOを目指して」をスローガンに春の全国交通安全運動が実施されます。

運動の重点として、次の4つを定めています。
○こどもが安全に通行できる道路交通環境の確保と安全な横断方法の実践
○歩行者優先意識の徹底と「思いやり・ゆずり合い」運転の励行
○自転車・電動キックボード等利用時のヘルメット着用と交通ルールの遵守
○二輪車の交通事故防止
また、運動期間中の4月10日

☎(3647)4784
FAX(3647)9287
☎(3641)0110
FAX(3641)6250
☎(3699)0110
FAX(3615)3570
☎(3570)0110
FAX(3529)2402

☎(3647)4784
FAX(3647)9287
☎(3641)0110
FAX(3641)6250
☎(3699)0110
FAX(3615)3570
☎(3570)0110
FAX(3529)2402

☎(3647)4789
FAX(3647)9287

A 実額による申請	
設置経費の3分の1以内の額	
B 標準整備費による申請	
自転車駐車場の形式	1台当たりの補助額
平置き	5,000円
機械式(電磁ロック式駐車ラックなど)	15,000円

※詳細は区ホームページ「民営自転車駐車場整備事業補助金の手引き」をご覧ください。
☎(3647)4789
FAX(3647)9287

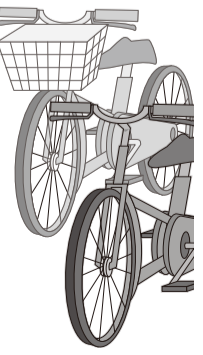

粗大ごみの申し込みはこちら

粗大ごみ受付センター

●電話受付 ☎6431-9997(月～土曜(年末年始除く)8:00～19:00)
●インターネット受付(24時間)



江東区清掃事務所
キャラクター「ごみスケ」

衆議院議員補欠選挙



▲衆議院議員補欠選挙
(区ホームページ)

前回(令和3年10月31日執行)衆議院議員選挙の投票率 58.73%



投票日

4月28日(日)

投票時間

午前7時～午後8時

投票できる方

原則、次の2つの要件を満たす方が投票できます。

- ①平成18年4月29日以前に生まれた方
- ②江東区の選挙人名簿に登録されている方
(江東区に住民登録の届け出をした日から令和6年4月15日までに、引き続き3か月以上区内に住所を有している日本国民であること)

住所を異動した方、これから異動する方の投票

転入 他自治体から江東区に転入した方

令和6年1月15日以前に江東区に転入届を出した方で、投票日現在まで引き続き区内に居住している方は投票できます。

転出 江東区外へ転出した方

12月27日以前に転出→投票できません※1
12月28日以降に転出→投票できます※2

※1: 12月17～27日に転出した方は、期日前投票のみ投票できる場合があります
※2: 転出先で選挙人名簿に登録された方を除きます

転居 江東区内で住所異動した方

令和6年3月28日以前に転居届を出した方は、新住所地の投票所で投票できます。令和6年3月29日以降に転居届を出した方は、旧住所地の投票所で投票できます。

投票所入場整理券(住民票の世帯ごとにまとめて郵送します)

- ①投票所入場整理券は4月16日(火)頃までに郵送します。お手元に届かなかったり、紛失しても、選挙人名簿に登録されていれば投票することができます。その場合は投票所(期日前投票所)で係員にお申し出ください。
- ②投票日当日の4月28日(日)は入場整理券の表面に記載された投票所以外では投票できません。封筒を速やかに開封していただき、ご自身の投票所をご確認ください。



▲「投票所入場整理券」封筒



▲「投票所入場整理券」表面

誤って、ご家族の入場整理券をお持ちにならないようご注意ください。
この地図は、4月28日(日)投票日当日にお越しになる場合の投票所です。



▲「投票所入場整理券」裏面

期日前投票にお越しの場合は、裏面(宣誓書兼請求書欄)への記入が必要になります。ご自宅等で事前にご記入のうえお持ちいただくとスムーズに受付ができます。

視覚に障害のある方に点字版・音声版のお知らせ等を郵送します

視覚に障害がある方には点字版または音声版「選挙のお知らせ」や点字シールを貼った「投票所入場整理券」を郵送します。ご希望の方はご連絡ください。皆様のご近所、お知り合いに該当する方がいましたら、ぜひこのことをお伝えください。

選挙公報を全戸配布します

選挙公報は、掲載順序が選挙の告示日(4月16日(火))午後6時に確定し、その後に印刷を行うため、期日前投票が開始後の数日間はお手元に届けられません。ご理解の程、よろしくお願いいたします。

4月23日(火)までに届かない場合は選挙管理委員会にご連絡ください。なお、選挙公報は江東区選挙管理委員会のホームページからもご覧になれます。また、期日前投票所や区内公共施設・区内各駅にも備える予定ですので、ご利用ください。

投票所でのお願い

- 混雑緩和のため、一時的に入場を制限する場合があります。
- 投票所内での携帯電話・スマートフォンの使用、カメラ等での撮影はお控えください。
- 投票の秘密や秩序の保持に必要と判断した場合、入場を制限する場合があります。
- 筆記用具の持参を推奨します。ご自身の筆記用具(鉛筆、シャープペンシル、油性ボールペン)を持参して投票することができます。



詳細は
区ホームページを
ご覧ください



5面からつづき

投票日に投票所に行けない方は 期日前投票 をご利用ください

ご自身の投票所入場整理券(届いている場合)をお持ちください。投票所入場整理券の裏面に記載の **期日前投票宣誓書にあらかじめ必要事項を記入のうえ**、お近くの期日前投票所へお持ちください(前もって必要事項を書いてから来場いただくとスムーズに投票ができます)。

投票所入場整理券を紛失した場合や投票資格の要件を満たしているにもかかわらず、投票所入場整理券が届いていない場合でも、期日前投票所において選挙人名簿で確認できれば投票できます。

期日前投票所の場所と期間

期日前投票所 場所	期日前投票所 期間	
	4月17日(水)~20日(土)	4月21日(日)~27日(土)
江東区役所2階 豊洲シビックセンター1階(豊洲2-2-18)	受付できます	受付できます
森下文化センター2階(森下3-12-17) 富岡区民館3階(富岡1-16-12) 小松橋区民館4階(扇橋2-1-5) カメラプラザ1階(亀戸2-19-1) 総合区民センター2階(大島4-5-1) 砂町区民館3階(北砂4-7-3) 南砂区民館4階(南砂6-8-3)	受付できません	受付できます

◆次の理由などで投票日当日に投票所へ行けない見込みのある方は、期日前投票ができます。

- 仕事や用事、レジャーなどの予定がある方
- 入院や出産などの予定があるため、投票所に行けない見込みのある方
- 天災または悪天候により投票所に到着することが困難であると見込まれる方

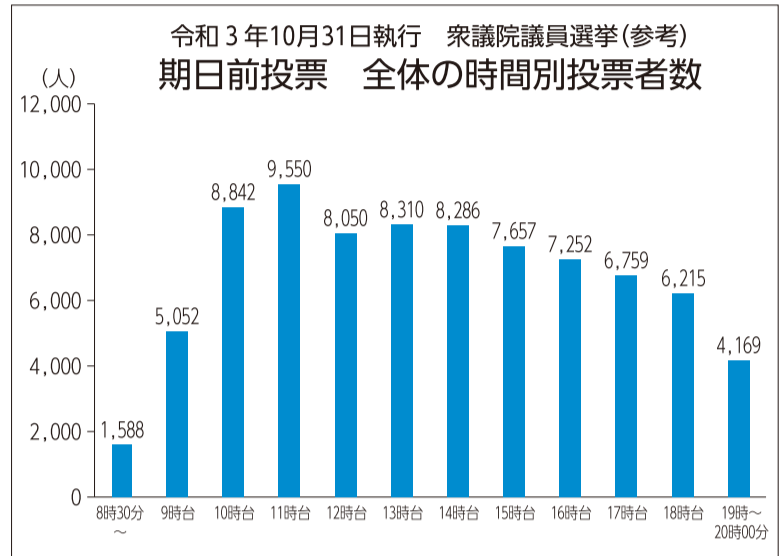

午前中の早い時間帯(9時台まで)は、比較的混雑が少なくスムーズに投票できる傾向があります。

聴覚に障害のある方を手話通訳者がお手伝いします

聴覚に障害がある方の投票をお手伝いするため、4月24日(水)の期日前投票所の一部(区役所・豊洲シビックセンター・総合区民センター)には手話通訳者がいます。皆さんのご近所、お知り合いに該当する方がいましたら、ぜひこのことをお伝えください。

不在者投票の制度

滞在地での不在者投票

仕事や旅行等で江東区外に滞在する方は、あらかじめ投票用紙等を請求していただくと、選挙の告示日の翌日(4月17日(水))から投票日の前日(4月27日(土))まで、滞在先の区市町村選挙管理委員会で投票することができます。

※不在者投票できる場所・日時等については滞在先の選挙管理委員会にお問い合わせください。

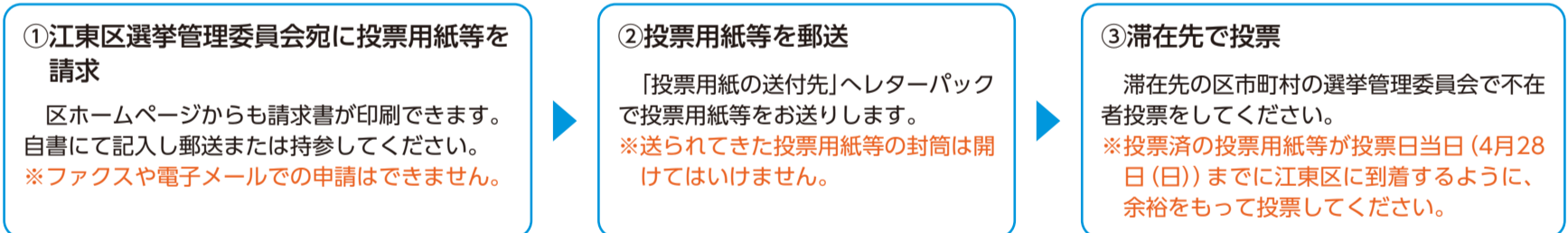

指定施設(病院、老人ホームなど)での不在者投票

病院・老人ホーム等に入院・入所している方で、その施設が不在者投票の指定施設になっていれば、その病院・老人ホーム等で投票することができます。お早めに病院長等(事務担当者)にその旨をお伝えください。

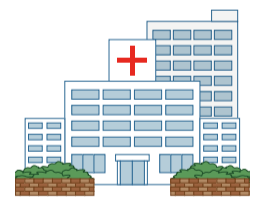

郵便等による不在者投票

郵便等による不在者投票は、お体が不自由で投票所へ行くことが困難な方が、現在お住まいの場所で投票用紙の記入を行い、郵便等で投票を行うことができる制度です。

①対象となる方

ご自身で字を書くことができる方で、表1のいずれかの障害・等級に該当する方

②代理記載制度

ご自分で字を書けない場合でも、表1の障害等に該当し、更に表2のいずれかの障害・等級をお持ちの方は、あらかじめ選挙権を有する代理人を指定して、投票用紙に代理記載をさせることができます。

③投票用紙の請求について

投票用紙の請求は、江東区選挙管理委員会が交付する「郵便等投票証明書」(以下「証明書」という。)を添付して、4月24日(水)(投票日の4日前)の午後5時までに行う必要があります。

すでに証明書をお持ちの方には、案内の通知を郵送します。新たにこの制度の利用を希望する方は、証明書発行の手続きが必要ですので、早めにお問い合わせください。

表1 郵便等投票のできる方

手帳等の種類	障害の種類・要介護状態の区分	障害の程度
身体障害者手帳	両下肢・体幹・移動機能	1級・2級
	心臓・じん臓・呼吸器・ぼうこう・直腸・小腸	1級・3級
	免疫・肝臓	1級~3級
戦傷病者手帳	両下肢・体幹	特別項症~第2項症
	心臓・じん臓・呼吸器・ぼうこう・直腸・小腸・肝臓	特別項症~第3項症
介護保険の被保険者証	要介護5	-

表2 代理記載制度を利用できる方

手帳等の種類	障害の種類	障害の程度
身体障害者手帳	上肢・視覚	1級
戦傷病者手帳	上肢・視覚	特別項症~第2項症

凡例 時日時 場所 集合同人対象 定員 費用 内容 講師 保一時保育 締切日 申し込み 問合先 HPホームページ Eメール

江東区パルカレッジ 自分をアツクプロデュース!! 新たな学びと気づきを得る8日間

家庭、子育て、仕事に追われる毎日。そんな日常から少し離れて、週1回自分のために時間を使いましょう。
パルカレッジは、男女共同参画の視点から、自分の生き方や家族、地域、社会との関わりについて学び、考え、実践へとつながる連続学習講座です。無意識に刷り込まれた先入観に気づき、見直すことで、自分自身の視野と可能性を広げるきっかけにしましょう。
9月にはタレント・歌手・アーティストの先生をお招きし、

業家のはるな愛さんを講師に迎え、公開講座を開催します。
時 5月16日～7月11日の木曜(6月13日を除く)全8回 午前10時～正午

別室で同伴受講可(6人程度)
締 4月21日(日) 必着
申 区ホームページ・電話・窓口、またはファクス・はがきに
①講座名②氏名(ふりがな)③住所④電話番号⑤メールアドレス⑥生まれ年⑦パルカレッジ受講経験の有無⑧全8回参加の可否⑨保育希望の方は、保育希望・お子さんの氏名(ふりがな)・生年月日・さくらんぼ保育室利用経験の有無⑩別室で同伴受講希望の方は、同伴希望・同伴するお子さんの人数・生年月日を記入し、〒135-0011扇橋3-22-2(パルシティ江東内) 男女共同参画推進センターへ
☎(5683)0341 FAX(5683)0340

文化財保護推進員講習会

江東区の歴史を一緒に学びませんか

「江東区に長く住んでいるが、地元のことをよく知らない」「引っ越してきたばかりなので、江東区のことを学びたい」「区の歴史や身近な文化財に触れたい」など、自分の住んでいる町についてもっと知りたいという方におすすめの講習会です。区の歴史や身近にある文化財について学ぶ講義のほか、有形文化財の調査、拓本採取など実践的な屋外実習も行います。博物館での研修もあり、普段見ることのできない収蔵庫など、博物館の裏側を見学できます。

区内在住で、全18回のうち14回以上受講可能な方16人(抽選)
費 2,000円(資料代)
※別途実費がかかります。

時 6/5(水) 6/12(水) 6/19(水) 6/26(水) 7/6(土) 7/20(土) 8/21(水) 8/28(水) 9/11(水) 9/25(水) 10/16(水) 11/2(土) 11/6(水) 11/9(土) 11/20(水) 11/27(水) 12/7(土) 12/18(水)

【日程表】
時間帯：原則水曜は18:30～20:00、土曜は日中

回	日程	内容
1	6/5(水)	開講式・オリエンテーション/文化財の種類と保護
2	6/12(水)	江東区の歴史Ⅰ(中世～近世)
3	6/19(水)	江東区の歴史Ⅱ(近世～近代)
4	6/26(水)	江東区の歴史Ⅲ(近代)
5	7/6(土)	江東区の歴史Ⅳ(芭蕉記念館見学)
6	7/20(土)	博物館・資料館の利用Ⅰ(博物館研修会) ※場所未定
7	8/21(水)	江東区の文化財Ⅰ(埋蔵文化財)
8	8/28(水)	江東区の文化財Ⅱ(有形文化財) ※深川東京モダン館
9	9/11(水)	博物館・資料館の利用Ⅱ(中川船番所資料館見学※バックヤード含む)
10	9/25(水)	江東区の文化財Ⅲ(民俗文化財-有形・無形)
11	10/16(水)	江東区の文化財Ⅳ(無形文化財(工芸)) ※森下文化センター(工匠館)
12	11/2(土)	江東区の文化財Ⅴ(伝統工芸展見学) ※深川江戸資料館
13	11/6(水)	有形文化財の調査Ⅰ(文化財の調査方法/史(資)料の読み方)
14	11/9(土)	有形文化財の調査Ⅱ(調査実習) ※電戸香取神社
15	11/20(水)	文化財講演会※教育センター大研修室
16	11/27(水)	有形文化財の調査Ⅲ(調査実習のまとめ)
17	12/7(土)	江東区の歴史Ⅴ(文化財めぐり) ※城東地区(場所未定)
18	12/18(水)	修了式

講座・催しものつづき スウェーデン生まれのスポーツ「クップ」体験会

木を使った的当て・陣取りゲーム「クップ」を一緒に楽しみましょう
時 4/27(土) 10:00～15:00 場 豊洲公園芝生広場(豊洲2-3-6) 費 無料
申 当日直接会場へ 問 豊洲ぐるりパークセンター ☎3520-8819、FAX3520-8829 [e] event@toyosugururi.jp

里親説明会&相談会「里親という家庭のカタチ」4・5月分

さまざまな理由で家族と離れて暮らす子どもを自分の家庭に迎え入れ、温かい愛情と正しい理解をもって養育する里親制度。まずは制度について知ってみませんか 時 場 下表のとおり 入 江東区・墨田区在住の方各回2組(申込順) 費 無料 締 希望日の3日前まで 申 4/5(金)から電話またはメールに①催しもの名②希望日時③氏名④電話番号⑤お住まいの区を記入し、江東児童相談所フォスターリング機関へ ☎3640-5432 [e] ko-to-foster@futaba-yuka.or.jp

日時(各回1時間)	場所
4/15(月) 13:30～、15:00～	亀戸文化センター 第3会議室(亀戸2-19-1カメラアプラザ6階)
4/20(土) 13:30～、15:00～	大島中央地区集会所(大島5-12-14)
5/3(金・祝) 9:30～、11:00～、13:30～、15:00～	すみだ産業会館会議室5(墨田区江東橋3-9-10墨田区・丸井共同開発ビル9階)
5/24(金) 9:30～、11:00～、13:30～	子どもプラザ4階会議室(住吉1-9-8)

東京都子育て支援員研修(第1期)

子育て支援分野で従事するうえで、必要な知識や技能等を有する「子育て支援員」の養成研修(地域保育コース)です※詳細は(公財)東京都福祉保健財団ホームページをご覧ください[募集期間]4/1(月)～15(月) 問 [研修に関すること] (公財)東京都福祉保健財団 ☎3344-8533 [研修制度全般に関すること] 東京都福祉局子供・子育て支援部企画課 ☎5320-4121

こどもスイミング教室

1. あっぷプール
時 4/27(土) 11:30～12:30、4/28(日)・29(月・祝)、5/3(金・祝)～6(月・休) 9:30～10:30 入 新年中児～新小学1年生各回12人(抽選。結果は4/12(金)以降、電話連絡) ※要保護者同伴。こども1人につき保護者1人入場可 内 顔付け、バタ足、水中移動等水慣れ練習

2. はじめてプール
時 4/27(土) 12:45～13:45、4/28(日)・29(月・祝)、5/3(金・祝)～6(月・休) 11:00～12:00 入 新小学2～4年生各回12人(抽選。結果は4/12(金)以降、電話連絡) ※小学3年生以下の方は要保護者同伴。こども1人につき保護者1人入場可 内 けのび、グライドキック、クロール等泳ぎの基礎練習

3. 高学年クラス
時 4/28(日)・29(月・祝)、5/3(金・祝)～6(月・休) 12:30～13:30 入 新小学5年生～中学生各回6人(抽選。結果は4/12(金)以降、電話連絡) 内 泳力に合わせたクロール、背泳ぎ、平泳ぎ、バタフライの基本練習 ※いずれも 費 1回1,400円(回数制限なし) 締 4/9(火) 21:00 申 4/5(金) 13:00からBumB東京スポーツ文化館ホームページで 場 問 Bu mB東京スポーツ文化館(夢の島2-1-3) ☎3521-7321、FAX3521-3506

ハンギングバスケット作り

時 4/23(火) 10:00～12:00(雨天決行) 場 木場公園木場ミドリアム(木場4-1) 入 20人(先着順) 費 無料 内 現代美術館前に飾り付けるハンギングバスケットを作ります 申 当日直接会場へ 問 木場公園サービスセンター ☎5245-1770、FAX5245-1772

サツマイモ栽培体験

時 5月下旬(植え付け)～10月中旬(収穫) 場 木場公園 入 区内の保育園・幼稚園・小学校15団体程度(抽選)

当選団体のみメールで連絡 ※1団体30人以内 費 無料 内 苗の植え付けから草取り、水やり、収穫までを自主管理 締 4/20(土) 必着 申 はがきに①催しもの名②団体名③団体の人数④担当者氏名⑤住所⑥電話番号⑦メールアドレスを記入し、〒135-0023平野4-6-1木場公園サービスセンターへ ☎5245-1770、FAX5245-1772

保健 難病医療相談室

時 4/19(金) 13:30～14:30 場 江東区医師会館(東陽5-31-18) 入 指定難病で治療中の方、指定難病の疑いと言われた方とその家族(申込順) 費 無料 内 専門医を中心とした医療相談 締 4/12(金) ※定員になりしだい終了 申 江東区医師会事務局に電話またはファクスで ☎3649-1411、FAX3649-1631

障害・高齢・疾病で歯科診療が受けにくい方に歯科医を紹介

心身の障害や高齢のために通院が難しい方や、通常の歯科診療が受けにくい方が「かかりつけ歯科医」を持ち、身近で適切な歯科診療が受けられるよう、江東区歯科医師会に相談窓口を設置しています。障害者(児)のお口の健康について相談できる歯科医や、高齢や疾病で通院が困難な方に訪問診療等を行っている歯科医を紹介しています 時 月～金曜9:30～16:30(祝日を除く) 申 電話で江東区歯科医師会 ☎3649-0780、FAX3649-1688

休館・休止

芭蕉記念館
4/23(火)～25(木)の展示室・研修室・図書室を休室。展示替えのため

※4/22(月)は定期休館日 問 芭蕉記念館 ☎3631-1448、FAX3634-0986

官公署

東京都シルバーパス

都営交通、都内民営バス等が利用できる「東京都シルバーパス」を発行します[有効期間]発行日から9/30(月)まで 入 都内に住民登録している満70歳以上の方(寝たきりの方を除く) 費 1,000円または10,255円(4/1(月)以降に発行する場合) ※所得の状況によります。必要書類等、詳細はお問い合わせください 申 満70歳になる月の初日から、必要書類を持参し、最寄りの発行窓口で 問 (一社)東京バス協会(シルバーパス専用電話) ☎5308-6950(土・日曜、祝日を除く9:00～17:00)

その他

初心者のための能楽入門体験講座「能と源氏物語」

能楽師が「源氏物語」を題材とする能を、実演を交えて楽しく紹介します。また、能の謡と仕舞を体験し、初心曲「吉野天」を習得することを目指します 時 4/25、5/9・30、6/27、7/11・25(木曜全6回) 14:00～16:05 場 芭蕉記念館2階研修室(常磐1-6-3) 入 15人(申込順) 費 [謡のみ] 9,500円 [謡・仕舞] 12,500円(全6回分) 問 桑田貴志(観世流能楽師) 申 4/5(金)からファクス・メールに①講座名②氏名③電話番号を記入し、深川能楽サロン(桑田)へ ☎・FAX3643-0891 [e] shitashimu@hotmail.com



毎週水曜、区役所本庁舎および豊洲特別出張所(豊洲2-2-18豊洲シビックセンター3階)の窓口時間を午後7時まで延長しています。取り扱い業務の詳細については各担当窓口へご確認ください。



講座・催しのつづき
亀戸天神藤まつり

亀戸天神社は、「名所江戸百景」に描かれるなど、江戸時代から藤の名所として知られ、現在は「新東京百景」の一つにも数えられています。藤が見ごろを迎えるこの時期にあわせ、「藤まつり」が開催されます。時 4/6(土)～30(火) 場 亀戸天神社(亀戸3-6-1) ☎3681-0010

ティアラこうとう ジュニアバレエ団発表会 バレエ・コンサート

ティアラこうとうが主催するジュニアバレエ教室の子どもたちによるバレエ公演です。時 5/5(日・祝) 15:00～ 場 ティアラこうとう大ホール(住吉2-28-36) 4歳以上の方800人(申込順) 費 2,000円 内容「ブリリアント・プロローグ」、「ドン・キホーテ」 申込 ティアラこうとうチケットサービスに電話・窓口で ☎5624-3333、FAX3635-5547

芭蕉記念館イベント

- 1. 芭蕉記念館芭蕉ゆかりのまちあそび(南コース)
時 5/18(土) 9:30～12:00 場 採茶庵跡、展望庭園など 芭蕉記念館(常盤1-6-3) 費 500円(保険代、資料代) 申込 江東区文化観光ガイド
- 2. 芭蕉記念館俳句会
時 5/22(水) 13:30～(集合13:15) 場 芭蕉記念館2階研修室 費 200円 ※句報希望の方は84円切手貼付・宛名明記の封筒を持参 内容 初夏雑詠3句 芭蕉記念館俳句アドバイザー ※いずれも 20人(申込順) 申込 4/10(水)9:00から芭蕉記念館に電話・窓口で ☎3631-1448、FAX3634-0986

文学講習会「俳句入門」

初心者のための俳句入門講座を開講します。俳句の作り方の基本を学び、実際に作りながら、季語や定型、歳時記について楽しく学び、吟行、句会も体験します。時 5/25、6/1・15・22・29(土曜全5回) ※5/25、6/1・29は18:30～20:10 ※6/15は19:00～20:40 ※6/22は外出講義(吟行13:00～14:40) 場 芭蕉記念館1階会議室(常盤1-6-3) ※吟行は清澄庭園(清澄3-3-9) 20人(抽選) 当選者に手続き書類を郵送 費 3,400円(教材費込) 申込 阪西敦子(俳人・江東区小中学校俳句大会選者) 5/10(金)必着 申込 4/10(水)9:00から電話・窓口、またはファクスに①講座名②氏名(ふりがな)③住所④電話・ファクス番号⑤生まれ年(西暦)を記入し、芭蕉記念館へ ☎3631-1448、FAX3634-0986

松尾芭蕉生誕380年記念特別展 「松尾芭蕉～その作品と生涯～」

今年は松尾芭蕉が生誕して380年の節目の年にあたります。これを記念して、改めて松尾芭蕉の生涯を振り返り、残された数々の作品の魅力に触れる特別展を開催します ※ミュージアムトークも実施します。詳細は芭蕉記念館ホームページをご覧ください。時 4/26(金)～9/8(日) 9:30～17:00(入館は16:30まで) 費 大人200(150)円、小・中学生および高校生等50(30)円 ※ ()内は20人以上の団体料金 申込 当日直接会場へ 場 芭蕉記念館(常盤1-6-3) ☎3631-1448、FAX3634-0986

障害者福祉センター 陶芸絵付け教室

あらかじめ成形された平皿に絵や線を描いて色付けします。時 5/10(金)・24(金)、6/7(金) 10:30～12:00、13:30～15:00 ※いずれか1回 場 障害者福祉センター 区内在住の障害者・難病の方(詳細はお問い合わせください) 各回8人(抽選) 費 材料費200円(粘土・釉薬代等)、地域活動支援センター事業利用者負担金240円(住民税非課税の方等は免除) 申込 4/15(月)必着 申込 窓口(はがき1枚持参)、または往復はがきに①教室名②希望する日時を第2希望まで③氏名④住所⑤電話(ファクス)番号⑥障害名(病名)⑦障害の等級を記入し、〒135-0011 扇橋3-7-2 障害者福祉センターへ ※上記の方法での申し込みが難しい方はご相談ください ☎3699-0316、FAX3647-4918



社協カフェ「みんなの居場所」

地域の誰もが参加できる仲間作りの場です。②③は福祉総合相談(10:00～12:00)とポッチャ(10:30～11:15)も行います 申込 当日直接会場へ 申込 社会福祉協議会各問合先

日時	場所	問合先
① 4/16(火) 13:30～15:30	サテライト城東北部(大島8-28-5ライオンズタワー大島1階)	サテライト城東北部 ☎5609-7165 FAX3681-4830
② 4/17(水) 10:00～12:00	砂町文化センター2階第3・4会議室(北砂5-1-7)	地域福祉推進課 ☎3640-1200 FAX3699-6266
③ 4/24(水) 10:00～12:00	豊洲文化センターサブ・レクホール(豊洲2-2-18 豊洲シビックセンター7階)	

テニス教室

1. 硬式テニス教室

時 5/8～7/10の水曜(全10回) または5/9～7/11の木曜(全10回) 場 新砂運動場(新砂3-9-1) ※無料巡回バスあり 申込 日本テニス協会公認コーチ

2. ソフトテニス教室

時 5/9～7/11の木曜(全10回) 場 荒川・砂町庭球場(東砂3-28-13) 申込 日本ソフトテニス連盟公認コーチ

※いずれも 内容 下表のとおり(抽選) 費 15,000円 締 4/13(土)必着 申込 江東スポーツ施設運営パートナーズホームページ、または往復はがき(1教室1人1枚)に①教室名(硬式は曜日を通記)②クラス名③氏名(ふりがな)④住所⑤電話番号⑥年齢・学年⑦テニス歴⑧無料レンタルラケットの要不要を記入し、〒136-0081 夢の島1-1-2 夢の島競技場内屋外スポーツ施設事務所へ ☎3522-0846、FAX3522-0855

硬式テニス(水曜)

クラス	時間	定員	対象
レディース	9:15～10:45	各20人	16歳以上の女性
初心者・初級者	11:00～12:30		16歳以上のテニス初心者・初級者
レベルアップ1	12:45～14:15	各12人	16歳以上のテニス経験者
レベルアップ2	14:30～16:00		
ジュニア1	16:00～17:00	小学生初心者	
ジュニア2	17:00～18:00	小学生経験者(中学生可)	

硬式テニス(木曜)

クラス	時間	定員	対象
レベルアップ1	9:15～10:45	各12人	16歳以上のテニス経験者
初心者	11:00～12:30		16歳以上のテニス初心者・初級者
レベルアップ2	12:45～14:15	各8人	16歳以上のテニス経験者
初級者	14:30～16:00		16歳以上のテニス初級者
ワンポイント	16:15～17:45	16歳以上のテニス経験者	

ソフトテニス

クラス	時間	定員	対象
レディース	9:15～10:45	各12人	16歳以上の女性
基本技術	11:00～12:30		16歳以上のテニス初心者・初級者
ゲーム	13:30～15:00	各12人	16歳以上のテニス中級者
小学生初心者	16:00～17:00		小学生のテニス初心者
小学生経験者	17:00～18:00		小学生のテニス経験者

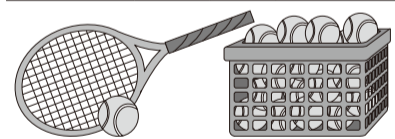

豊洲SDGsクラブ

植物を育てたり土に触れたりする体験を通して、「植物」「土」「いきもの」が関わり合っていることを学びます。時 4～9月第2土曜(全6回) 14:00～15:30 場 豊洲パークセンター裏(豊洲2-3-6 豊洲公園内) 内容 全回参加できるこどもと保護者5組程度(申込順) ※保護者1人につきこども1人。それ以外の場合にご相談ください ※前回参加された方はご遠慮ください 費 12,000円 申込 中安敬子(NPO法人マザーツリー自然学校) 4/6(土) 10:00からメールに①催しもの名②こどもと保護者の氏名③電話番号④SDGsクラブを知った理由を記入し、豊洲ぐるりパークセンターへ ☎3520-8819、FAX3520-8829 申込 event@toyosugururi.jp 豊洲ぐるりパークセンター イベント

1. 青空マルチスポーツ教室

思いっきり身体を動かし、楽しみながら運動神経を鍛えましょう。時 5月～令和7年3月の毎月第1～3水曜 または毎月第1～3金曜 ①15:00～15:50 ②16:10～17:10 ※4月からの参加も応相談 場 豊洲公園(豊洲2-3-6) 内容 ①年長児～小学3年生②小学生 各回20人(申込順) 費 入会費5,500円、月会費6,600円、年会費4,510円 申込 寺尾大地(株)コーディススポーツ

2. パークガーデン実践講座

公園のガーデンを作る実践を交えて植物を理解し、デザインする手法を学ぶ講座です。時 4～9月第3土曜(全6回) 13:30～15:30 場 豊洲公園・春海橋公園 20人(申込順) 費 12,000円 申込 近藤かおり(1級造園施工管理技士・公園管理運営士) ※いずれも 4/6(土) 10:00から豊洲ぐるりパークホームページで 申込 豊洲ぐるりパークセンター ☎3520-8819、FAX3520-8829 申込 event@toyosugururi.jp

スポーツセンター イベント・施設情報

「ロコモチェック」や「私の健康プロジェクト(栄養相談・運動相談)」などのイベント情報や各施設の月間利用予定表をホームページに掲載しています。詳細は、健康スポーツ公社ホームページをご覧ください。



健康スポーツ公社 ホームページ

4月の放送予定

区の情報番組

江東ワイドスクエア ケーブルテレビ 11ch 9:00、12:00、15:00、19:00～放送

毎週、以下の特集コーナーとともに、区内で行われたイベントや出来事を「今週の話(ニュース)」としてお伝えします。

★熱中区民!活躍中!! 4/21(日)～27(土)放送



区民の皆さんが精力的に活動するボランティア団体や、日々楽しく活動しているサークルなどを紹介します。

バックナンバーは、YouTube区公式チャンネルから視聴できます。

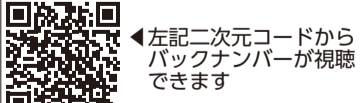

番組に対するお問い合わせ、バックナンバーのDVD貸出は広報広聴課報道係へ ☎3647-8589、FAX5634-7538

日時	内容
～4/6(土)	●東京メトロ東西線深川車両基地(後編) 塩浜にある深川車両基地に潜入し、作業の様子を紹介する特集の後編をお送りします ●春のぶんか祭 一日体験教室やKOTO街かどアーティストによるパフォーマンスショーなど、イベントの様子をたっぷりお届けします
4/7(日)～13(土)	●江東かわら版 手話付きで区の事業やお知らせなどを紹介します ●文化財の扉 普段気に留めることのない石碑などの文化財は、どんな歴史を語ってくれるのでしょうか ●オジさんぼ 番組宛てに届いた視聴者からのリクエストに応え、今回は高橋のらくろ道周辺を散策します!!
4/14(日)～20(土)	●区長定例記者会見 大久保朋果区長による記者会見の模様をお伝えします ●こうとう俳句散歩 俳人 松尾芭蕉とゆかりの深い江東区は、俳句教育が盛んな地域です。俳句を詠みながら、芭蕉ゆかりの地を巡ります
4/21(日)～27(土)	●江東区のガイド お願いします 江東区の歴史や地理に詳しい文化観光ガイドとまちあそびにお役立ち! 区内の観光スポットを案内していただきます ●熱中区民!活躍中!! ★
4/28(日)～5/4(土・祝)	●カヌー水路探検 江東区を縦横に走る河川や水路を、区内で活動するカヌー倶楽部の皆さんに案内していただくシリーズ特集です ●スクエア傑作選 のりもの図鑑 都営新線 今度は1999年2月放送「のりもの図鑑」より「都営新宿線」をお送りします

ラジオこうとう

放送日	時間	内容
日曜	10:00～10:20	イベントやまちの情報
月曜	19:00～19:05	防災・安全一口メモ
水曜・木曜	19:00～19:10	タイムリーな区政情報

寄付先	金額
社会福祉協議会(敬称略・受付順)	
田中商店	1万円
田中季彦	1万円
羽田野建設代表取締役羽田野勤	1万円
竹村聡明	1万円
野沢浩	5000円
野々末ゆみ	5000円
計	93万4500円
社会福祉協議会(高年齢者総合福祉センター2階)	
江清会	1万円
福島勝雄	1万円
豊洲中央通り歯科	1万7000円
匿名	4件

新庁舎建設基本構想策定会議

区民委員を募集

現在の区役所本庁舎は昭和48年の竣工から約51年が経過し、建物や設備の経年劣化が進んでいます。区では、新庁舎の建設に向けて、新庁舎の目指す姿・あり方等の基本理念や基本方針をまとめる「新庁舎建設基本構想」を策定します。

策定にあたっては、公募区民や江東区議会選出による区議会議員、学識経験者などで構成した「新庁舎建設基本構想策定会議」を設置し、多角的な視点および専門的な見地から総合的に検討を進めていきます。

このたび、同会議において区民の視点による意見を述べていただく区民委員を募集します。

対象・定員 区内在住の18歳以上の方4人(選考)
※選考結果は5月上旬に応募者全員に通知。

任期 5月～令和7年3月
※会議は主に平日夜間約2時間、7回程度。
※対面・オンライン併用で開催予定。

謝礼金 1回8,000円(税・交通費込)

締切日 4/19(金)必着

申し込み 右記申込フォームまたはA4用紙(様式自由)に

- ①「新庁舎に期待すること」(800字程度)
- ②氏名(ふりがな) ③住所
- ④連絡先(電話・ファクス・メール) ⑤性別 ⑥年齢
- ⑦職業を記入し、〒135-8383区役所企画課企画担当(区役所4階1番)に郵送・ファクス・メール・窓口で

☎3647-9168、FAX3699-8771 [e keikaku@city.koto.lg.jp](mailto:keikaku@city.koto.lg.jp)

申し込みはこちら



区役所売店で働く、重度障害者等を募集 (在宅で分身ロボットを遠隔操作する方)

区では、障害者の就労支援・社会参加を促進するため、区役所2階の「手づくりショップ るーくる」に遠隔操作できる分身ロボット「OriHime(オリヒメ)」を設置します。

このロボットを操作して、商品説明や接客などの業務を行う方を募集します。

長時間労働が難しい場合や業務時間内に介助が必要な場合でも応募いただけます。

詳細は区の委託事業者であるオリィ研究所ホームページをご覧ください。

※区の職員としての採用ではありません。



分身ロボット OriHime

対象・定員 次のすべてに該当する方5人程度(選考)

- 区内在住で18歳以上
- 障害を理由として在宅での勤務を希望する
- パソコンやタブレット端末等を所有し、円滑に操作ができる通信環境にある

選考方法 書類審査、オンライン面接

締切日 4/26(金)

申し込み

右記オリィ研究所ホームページから申し込みください。

問合せ先

障害者支援課障害者就労支援係 ☎3699-0325、FAX3699-0329



オリィ研究所ホームページ

4/1から コミュニティバス「しおかぜ」に豊洲ルートを追加(実証実験)!

コミュニティバス「しおかぜ」は、潮見駅を起終点に「木場ルート」、「辰巳ルート」を運行しています。「豊洲ルート」は潮見駅前、豊洲駅前(都バス12番乗場)、昭和大学江東豊洲病院前(新設)に停車します。



便数

ルート	～3/31	4/1～
木場	9便	9便(変更なし)
辰巳	9便	5便(便数減)
豊洲	-	3便(新規)



時刻表等の詳細(区ホームページ)



実験期間 4/1～令和7年3/31(月) ※年中無休

運賃 小学生以上1人100円(現金またはICカード)
※都バス定期券、一日乗車券、シルバーパス、無料券等のご利用いただけません

問合せ先 地域交通課交通係 ☎3647-4784、FAX3647-9287

上半期
保存版

古着の回収

家庭で不用になった衣類・布製品で再利用できるもの(洗濯済みのもの)の回収を行っています。透明・半透明のビニール袋に入れ、口を結んでお持ちください。回収した古着は区が指定した業者に引き渡し、主に海外で再利用されています。

☎ 清掃リサイクル課 ☎3647-9181、FAX5617-5737

常設回収 清掃事務所・無印良品東京有明で実施

①清掃事務所

【開設日時】 日曜・年末年始を除く毎日(祝日も開設)
【受付時間】 8:30～16:00
【場所】 清掃事務所1階受付(潮見1-29-7)

②無印良品東京有明

【受付時間】 10:00～20:00
【場所】 無印良品東京有明3階刺繍工房横(有明2-1-7有明ガーデン内)

※休業日は有明ガーデンホームページでご確認ください。

巡回回収(上半期) 初日は4/13(土)

※下半期の日程は改めてお知らせします。

【回収品目】 衣類全般、タオル、シーツ、かばんなど、加工せずに再利用できるもの

【回収不可】 くつ、ぬいぐるみ、布団類、汚れているものや修理が必要なもの

【注意事項】 ●指定時間以外の回収はできません。

- ハンガーやカバーは取り除いてください。
- 段ボールや紙袋、衣装ケースでの持ち込みはご遠慮ください。
- 小雨決行。荒天その他事情により中止となる場合があります。事前に区ホームページ等でご確認ください。

	10:30～12:00(午前の部)	13:00～14:30(午後の部)
第1回 4/13(土)	越中島小学校南側校門(越中島3-6-38)	総合区民センター第二駐車場(東側駐車場)(大島4-5-1)
第2回 5/11(土)	区役所四ツ目通り沿い(東陽4-11-28)	香取小学校北側校門(電戸4-26-22)
第3回 6/9(日)	東雲小学校西側校門(ひばり幼稚園側)(東雲2-4-11)	総合区民センター第二駐車場(東側駐車場)(大島4-5-1)
第4回 7/13(土)	区役所四ツ目通り沿い(東陽4-11-28)	第三大島小学校北側校門(校舎側)(大島9-5-3)
第5回 8/3(土)	第二辰巳小学校北西側校門(辰巳1-1-22)	総合区民センター第二駐車場(東側駐車場)(大島4-5-1)
第6回 9/7(土)	区役所四ツ目通り沿い(東陽4-11-28)	文京公園西側(電戸2-4-13)
		深川第五中学校南側校門(校舎裏)(豊洲4-11-18)
		東砂小学校東側校門(番所橋通り沿い)(東砂2-12-14)
		深川小学校北東側校門(高橋14-10)
		第四砂町中学校校門(北砂5-20-17)
		南砂三丁目公園丸八通り沿い応急給水施設付近(南砂3-14-21)
		まなびの森保育園白河(白河4-9-2)
		旧清掃事務所電戸庁舎前※電戸福祉園隣(電戸9-6-29)
		明治小学校南側校門(深川12-17-26)
		東川小学校西側校門(新大橋通り沿い)(住吉1-12-2)
		第二砂町小学校北東側校門(東砂7-17-30)

○太字の会場は、昨年度の回収場所から変更となっています。

こうとう区報は発行日から3日かけて郵便ポストへお届けしています

ご家庭・事業所等で配布が必要ない場合や、配布部数の変更を希望される場合は、全戸配布コールセンター(平日および配布日の9:00～19:00) ☎6868-4059へ

読み終わった区報は古紙回収へ

凡例 時日時 場所所 集集合 人対象・定員 費用内 内容 師講師 保一時保育 縮縮切日 申申し込み 問問合先 HPホームページ eメール