

区政世論調査

結果がまとまりました

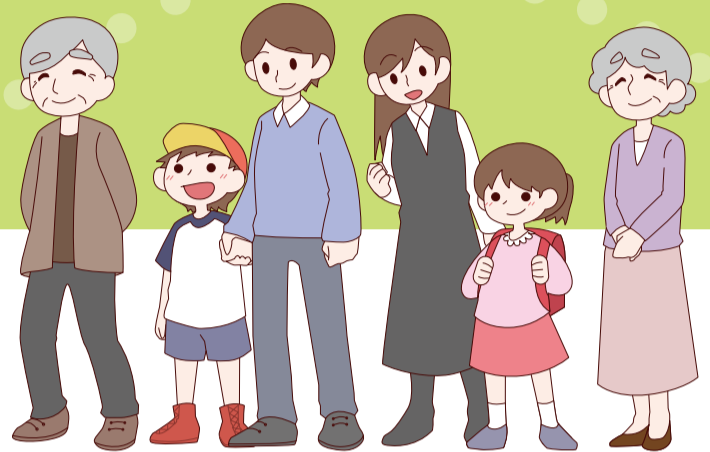

区では、1年おきに「区政世論調査」を実施しています。
 今号では令和5年度に実施した調査の主な結果をお知らせします。
 調査を通じて得られたご意見・ご要望を踏まえ、今後も積極的に区政運営、
 施策立案を推進していきます。

☎ 広報広聴課広聴相談係 ☎3647-2364、FAX3647-9635

区に力を入れてほしい施策

1位

防災対策

3回連続で最多



2位

子育て支援

前回4位から2位に

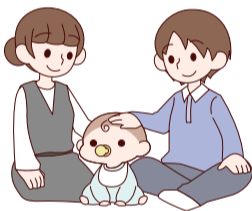

	令和5年度	令和3年度
1位	防災対策 44.7%	防災対策 40.8%
2位	子育て支援 27.3%	健康・医療・衛生 25.1%
3位	健康・医療・衛生 24.4%	都市整備(まちづくり) 22.7%
4位	高齢者支援 24.4%	子育て支援 21.8%
5位	防犯対策 23.6%	防犯対策 21.6%
6位	都市整備(まちづくり) 23.3%	高齢者支援 21.4%

(1人3つ以内で回答)

大地震に備えた防災対策で区に求めること

(1人2つ以内で回答)

1位

非常用食料・水などの
 応急物資の確保……49.4%

2位

トイレの確保など
 衛生対策の促進……28.9%

3位

高齢者・障害者・乳幼児など
 災害時要配慮者対策の充実……18.8%



デジタル化を進めてほしい施策(複数回答)

1位

行政手続きのオンライン化
 ……………54.0%

2位

窓口でのキャッシュレス決済の
 導入……39.3%

3位

高齢者などデジタル機器に不慣れな人への対策
 (デジタルデバインド対策)……37.0%

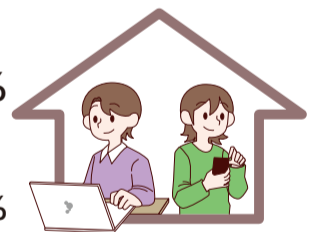

江東区に住み続けたいか(定住意向)

「ずっと住みたい(住むつもり)」と「当分は住みたい」の
 2つを合わせた「定住意向」は9割となりました。

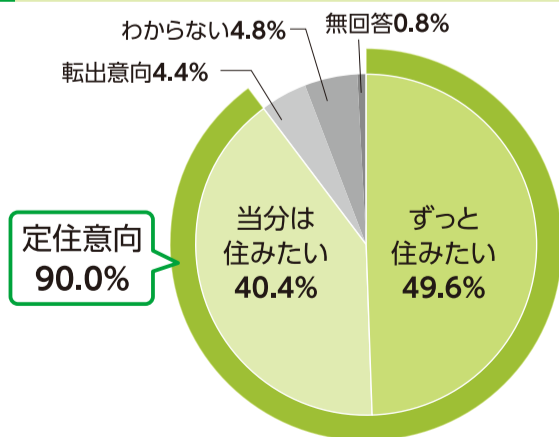

これからも江東区に住みたい理由

(1人2つ以内で回答)

- 自分の家・土地だから……44.7%
- 日常生活に便利……31.4%
- 住みなれているから……29.7%
- 通勤・通学に便利……25.9%
- 生活環境がよい……20.2%

調査結果の詳細は、 区ホームページ・ 区役所・図書館で

区政世論調査結果の詳細は、区
 ホームページ、またはこうとう
 情報ステーション(区役所2階)、
 各図書館にある調査報告書をご
 覧ください。また、こうとう情
 報ステーションでは、
 調査報告書の概要版
 を配布しています。



▲区ホーム
 ページ

掲載している情報は1月12日時点のものです。最新の情報はお問い合わせください。

調査について

○対象：地区ごとに無作為に抽出した満18歳以上の男女3,000人(外国人含む)
 ○調査方法：郵送配布-郵送・Web回収法 ○調査期間：令和5年7/12~8/7 ○有効回収数：1,534人 ○回収率：51.1%



区公式SNSでも
 情報発信中!

江東区観光キャラクターコトミちゃん



LINE



X(旧Twitter)



Facebook



YouTube

こうとう区報は、区ホームページでもご覧いただけます
 Articles are available at the Koto City Official Website.





自転車事故に備えた保険に加入を

東京都では自転車損害賠償保険等への加入が義務

自転車は便利で手軽な乗り物ですが、ひとたび事故が起きると加害者にも被害者にもなり得ます。自転車を利用する場合は、交通ルールを改めて確認し、安全な利用を心掛けるとともに、万一の事故に備えた保険に加入しましょう。

進に関する条例」が改正され、都内で自転車を利用する方は、自転車の利用によって生じた他人への生命または身体の損害を賠償する、自転車損害賠償保険や共済への加入が義務付けられています。

自転車で行中の小学生が歩行者とぶつかり、歩行者が寝たきりとなった事故で、小学生の保護者に約9,500万円の賠償を命じる判決が下されるなど、多額の賠償責任が発生する事例

自転車損害賠償保険等加入の義務化

令和2年4月1日に「東京都自転車の安全で適正な利用の促

スマホ用電子証明書でコンビニ交付サービスが利用可能に

コンビニ交付サービスは、住民票の写し等の各種証明書をコンビニで取得できるサービスです。12/20からマイナンバーカードに加えて、一部店舗にて、「スマホ用電子証明書」でもコンビニ交付サービスを利用できるようになりました。

対象店舗

(株)ローソン、(株)ファミリーマートの店舗

利用するには

利用には、「スマホ用電子証明書」を搭載したスマートフォンが必要です。また「スマホ用電子証明書」の利用には申請が必要です。詳細はデジタル庁ホームページをご覧ください。

※「スマホ用電子証明書」は、令和5年12/21時点で、Androidスマートフォンの一部の機種のみが対応しています。

☎ マイナンバー総合フリーダイヤル ☎ 0120-95-0178
(月～金曜9:30～20:00、土・日曜、祝日9:30～17:30)
区民課証明係 ☎ 3647-3164、FAX3647-8471

デジタル庁
ホームページ



があります。

加入義務者

- 自転車利用者
- 未成年のこどもの保護者(未成年のこどもが自転車を利用するとき)
- 自転車業務で使用する事業者(業務中の自転車利用)
- 自転車貸付業者(借受人の自転車利用)

保険の加入にあたって

近年は自転車事故に対応する保険商品が数多く販売されています。皆さんがすでに加入している傷害保険、火災保険、自動車保険またはクレジットカードに特約や付帯サービスとして、自転車事故による損害賠償をカバーできる個人賠償責任保険が付帯されていることもあります。まずは、加入済の保険やクレジットカードの契約内容を確認してから、新たな保険への加入を検討しましょう。

また、自転車安全整備店で、自転車安全整備士が点検整備(有料)を行った日から1年間で有効となるTSマーク付帯保険もあります。

「確認ポイント」

- 補償限度額は十分か
- 補償対象は本人のみか家族を含むか
- 示談交渉サービスの有無
- ※ その他詳細は、都ホームページをご覧ください。

令和6年度

区民交通傷害保険加入者募集

お近くの金融機関で申込できます

2/1(木)～3/29(金)



☎ 地域交通課交通係

☎ (3647)4784
FAX (3647)9287

車両による交通事故でケガをした場合に、入院・通院の治療日数・期間に応じて保険金が支払われる保険です。

また、自転車運転中の加害事故によって、法律上の損害賠償責任が発生した場合に、その損害賠償金や費用が補償される「自転車賠償責任プラン」が付帯したコースもあります。

さらに、全てのコースには「被害事故補償」が付帯されています。これは、犯罪被害やひき逃げによる事故で死亡や重度の所定の後遺障害を被った場合に、逸失利益や精神的損害等の実際の損害額を保険金額を限度として

表1 コースの種類と保険料

コース	補償内容	一時払保険料	最高保険金額
XJ	区民交通傷害Xコース + 自転車賠償責任プラン	1,500円	35万円(交通傷害) + 1億円(自転車賠償)
AJ	区民交通傷害Aコース + 自転車賠償責任プラン	2,200円	150万円(交通傷害) + 1億円(自転車賠償)
BJ	区民交通傷害Bコース + 自転車賠償責任プラン	3,000円	350万円(交通傷害) + 1億円(自転車賠償)
CJ	区民交通傷害Cコース + 自転車賠償責任プラン	4,300円	600万円(交通傷害) + 1億円(自転車賠償)
A	区民交通傷害Aコース	1,200円	150万円(交通傷害)
B	区民交通傷害Bコース	2,000円	350万円(交通傷害)
C	区民交通傷害Cコース	3,300円	600万円(交通傷害)

令和6年度より全コースで保険料が値上げになります。

※全コースに被害事故補償(最高保険金額600万円)が付帯しています。
※自転車を利用する場合は「自転車賠償責任プラン」がセットされたコース(XJ・AJ・BJ・CJコース)へのご加入をおすすめします。

表2 個人加入

	窓口	期間
申込受付	区内金融機関等(銀行、信用金庫、信用組合、ゆうちょ銀行・郵便局)、地域振興課(区役所4階26番) ※申込書の配布も行っています	2/1(木)～3/29(金)
申込書の配布のみ	豊洲特別出張所、各出張所、図書館、文化センター ※受付は行っていません	2/1(木)～3/29(金)

※令和5年度に個人加入されていた方には、1月下旬に案内を送付します。
※地域振興課窓口は混雑しますので、お近くの金融機関等をご利用ください。

表3 団体加入

	窓口	期間
申込受付	地域振興課(区役所4階26番)のみ	2/1(木)～3/4(月)

※令和6年度から新規で団体加入を検討する場合は、地域振興課まで連絡ください。

※複数のコースへの加入はできません。

加入方法

- 個人加入
個人単位で加入できる保険です。専用申込書で申し込みをしてください。
- 表2のとおり
- 団体加入
町会・自治会・サークル等、加入者10人以上の団体の加入もできます。

【加入できる方】
保険責任開始時点(4月1日現在)で区内に住所のある方

【コースの種類と保険料】
令和6年度より全コースで保険料が値上げになります(表1のとおり)。

【事故連絡先】
損害ジャパン
事故サポートセンター
(24時間365日)
☎ 0120(727)110
本店企業保険金サービス部

保険金サービス第二課
FAX (334)5881

引受保険会社
〒160-8338 新宿区西新宿1-26-1
損害保険ジャパン(株) 東京公務開発部営業開発課
☎ (3349)9666
(平日、午前9時～午後5時)

☎ (3647)4962
FAX (3647)8441
(SJ23-10155 令和5年11月16日作成)



冬の省エネ・節電へ ご協力ください

区施設では、12/1～3/31(日)の間、省エネ・節電対策として、室温を19℃程度に調整しています。ご家庭や職場でも、無理のない範囲でご協力をお願いします。☎ 温暖化対策課環境調整係 ☎ 3647-6124、FAX5617-5737
～江東区は、2050年までに、区内温室効果ガスの排出を実質ゼロにする「ゼロカーボンシティ江東区」の実現を目指しています～

食品衛生監視指導計画(案)

食の安全・安心を守るために意見を募集

令和6年度江東区食品衛生監視指導計画(案)を公表しています。計画(案)に対する意見をお寄せください。

令和6年度江東区食品衛生監視指導計画(案)概要

【目的】

区民の健康を守るために、食品衛生法に基づいた監視指導を実施して食生活の安全を確保します。

【主な監視指導の内容】

区では独自の取り組みも含め、食に係るさまざまな取り組みを実施しています。なかでも、特

には、関係機関と連携し、回収や廃棄等の速やかな対策を取り、危害を除去します。

③適正な食品表示に関する取り組み

区民が表示を見て安心して食品を購入できるよう、区内で製造、流通、販売される食品の表示を適正化するため監視指導を行います。

④豊洲市場周辺およびイベントにおける衛生対策

豊洲市場内の飲食店等について、東京都と連携して監視指導を行います。また、イベントにおける飲食の提供について、出店者へ適切な食品の取り扱いを指導します。

「食品等取り扱い事業者による自主的な衛生管理の推進」

食品衛生推進員の活用、食品

衛生協会への事業支援、食品等取り扱い事業者へのHACCP(ハサップ)に沿った衛生管理の取り組みを支援します。

【情報提供および意見交換】

区報や定期的に発行する食品衛生ニュース、講習会等を通じて事業者や区民へ食品衛生に関する知識の普及啓発を行います。また、公開されている食品衛生推進会議等において、区民・事業者・行政担当者間で意見を交換します。

「計画(案)の閲覧場所」

区ホームページ、または①氏名②住所③意見を記入し、〒135-016東陽2-1-1保健所生活衛生課の安全係へ郵送・ファクス・メール・窓口で

【意見募集期限】

3月1日(金) 必着

【意見の提出方法・提出先】

区ホームページ、または①氏名②住所③意見を記入し、〒135-016東陽2-1-1保健所生活衛生課の安全係へ郵送・ファクス・メール・窓口で

☎(3647)5812
FAX(3615)7171
e hc-shokuhin@city.koto.lg.jp



江東区長期計画区民アンケートにご協力を3,000人に調査票を郵送

区では、令和2～11年度を計画期間とする、江東区のまちづくりと区政運営の具体的指針となる「江東区長期計画」を令和2年3月に策定しました。

計画では、教育や福祉、環境などの各施策における目標の達成度合いを測るための「成果指標」を設定することで、計画の進捗状況を数値で把握し、区の現状が目標に向かって進んでいるか、評価を行っています。

この成果指標の現状値を把握するため、区民の皆さんの意識や生活実態について、アンケート

調査を行います。18歳以上の区民3,000人を無作為により抽出し、調査票を送付しました。オンラインでの回答も可能です。ご協力よろしくお願います。

なお、本調査は区が委託した調査機関が実施しています。

☎(3647)9168
FAX(3699)8771

江東区明るい選挙推進委員募集

公正な選挙の啓発活動にご協力を

明るい選挙推進委員とは、投票率の向上を図り、不正、腐敗のない公平で明るく正しい選挙を実現するため、選挙の啓発活動に取り組んでいるボランティアの方々です。4月から活動を始める推進委員を募集します。

【主な活動内容】

- 政治・選挙の関心を高めるための「話しあい」活動
- 選挙時の街頭啓発等
- 期日前投票所の投票管理者・立会人

【任期】

4月1日(月)～令和8年3月31日(火)の2年間

① 次の条件を満たす方15人程度

※地域のバランスを考慮し選考します。

○区内在住で選挙権がある方

○令和6年4月1日現在で、初めて応募する方は74歳以下、再任の場合は78歳以下の方

○特定の政党や候補者などへの支持や後援活動を行っていない方

○心身ともに健康で、主として月々金曜の昼間に活動できる方

手話通訳I・手話通訳IIコース

手話通訳者を目指す人のための手話講習会(手話通訳Iコース・手話通訳IIコース)の受講生を募集します。

※手話を初めて学ぶ方対象の入門・基礎コースの募集は改めてお知らせします。



手話講習会

時 表1のとおり

場 高齢者総合福祉センター(東陽6-2-17)

※開講式は4月23日(火)午後6時半から総合区民センター(大島4-5-1)

費 無料(テキスト代自己負担)

選考試験

時 表2のとおり

場 高齢者総合福祉センター(東陽6-2-17)

費 無料

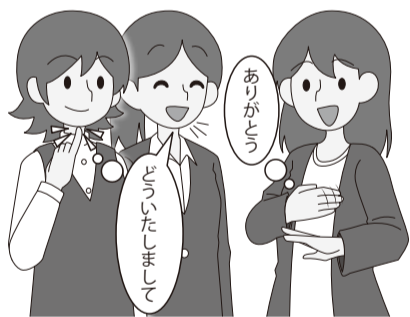

用封筒(長3、84円切手)

☎(3645)4087
FAX(3699)6266

社会福祉協議会ホームページまたは電話でボランティア・地域貢献活動センター

☎(3645)4087
FAX(3699)6266



社会福祉協議会ホームページ

表1 手話講習会概要

コース(内容)	期間・対象
手話通訳Iコース (手話通訳の基本技術を身につけます)	<p>時 4/23～令和7年3/11(火曜全41回)</p> <p>[昼クラス]14:00～16:00※開・閉講式は夜間</p> <p>[夜クラス]18:30～20:30</p> <p>区内在住・在勤・在学の18歳以上(令和6年4/1現在)の健聴者で、手話通訳者を目指す方25人(選考)</p> <p>※令和5年度受講生は不可</p>
手話通訳IIコース (手話通訳の実践技術を身につけます)	<p>時 4/23～令和7年3/11(火曜全42回)</p> <p>[昼クラス]14:00～16:00※開・閉講式は夜間</p> <p>[夜クラス]18:30～20:30</p> <p>区内在住・在勤・在学の18歳以上(令和6年4/1現在)の健聴者で、手話通訳者を目指す方15人(選考)</p> <p>※令和5年度受講生は不可</p>

表2 選考試験

コース	日時	内容	申込締切
手話通訳Iコース	2/20(火) [昼クラス]14:00～ [夜クラス]18:30～ (受付開始は30分前)	筆記・読み取り・聞き取り 手話表現(入門・基礎コース修了レベル)	2/6(火) 19:00まで
手話通訳IIコース	2/27(火) [昼クラス]14:00～ [夜クラス]18:30～ (受付開始は30分前)	筆記・読み取り・聞き取り 手話表現(手話通訳Iコース修了レベル)	2/13(火) 19:00まで

子供・保護者専用
性被害相談ホットライン

(24時間・365日受付)
都内から(無料)☎0120-333-891
都外から(有料)☎03-6811-0850

こどもの性被害に関する支援を強化するため、東京都は「子供・保護者専用性被害相談ホットライン」を開設しました。こどもが見せるSOSのサインに少しでも気づいたら、迷わずご相談ください。



凡例 時日時 場所 集合 対象・定員 費用 内容 講師 保一時保育 縮切日 申し込み 問合先 HPホームページ Eメール

講座・催しものつづき
児童発達支援セミナー「発達障害のある子どもの食育について」
こどもの食べ物の好みの偏りがある...

2/5(月)9:00から(公社)東京都助産師会江東地区分会ホームページ、または往復はがきにご講演者②参加希望日③妊婦・パートナーの氏名(ふりがな)④住所⑤電話番号⑥生年月日⑦出産予定日を記入し、〒135-0016東陽3-21-11-101(公社)東京都助産師会江東地区分会休日版両親学級事務局(委託事業者)へ☎090-6212-6556 ⑧ kotomw.pc@gmail.com

障害者地域生活支援セミナー「手話落語」
手話落語を体験してみませんか。手話と落語の解説もありますので、どなたでもお楽しみいただけます

休館・休止
ご不便をおかけします
東陽図書館
2/6(火)～8(木)を休館。図書館の特別整理のため

老齢年金を受給される方に源泉徴収票が送付されます
老齢基礎年金や老齢厚生年金などは、所得税上「雑所得」として課税の対象となります。そのため、老齢基礎年金や老齢厚生年金などを受けている方に、令和5年の年金支払金額や介護保険料額、源泉徴収税額などを記載した「公的年金機構から送付されます。確定申告や住民税の申告をする際に必要となりますので、大切に保管してください。お手元に届かない場合や紛失した場合はお問い合わせください。障害年金や遺族年金は非課税のため、源泉徴収票は送付されません

その他
講演会2024「人権のつどい」
2/2(金)18:30～20:30(開場18:00) 深川江戸資料館(白河1-3-28) 230人(先着順) 1,000円

この冬はアツアツ＆ホカホカで!
今号の特集は
今号ではアツアツのもつ鍋や豚しゃぶ、ホカホカなよもぎ蒸しやヘッドスパまで心身ともに温まるさまざまなお店をご紹介します。厳しい寒さを乗り切るために、ぜひことみせをご利用ください。

東大島文化センター 休館・休止
2/19(月)～21(水)
4階レクホール、AV・ホール貸出休止
2/13(火)～3月末(予定)
施設設備工事のため、上記期間で休館と一部施設の貸し出しを休止します。

令和6年1月1日に発生した「令和6年能登半島地震」被災された方々を支援するため、募金箱を設置しています。
令和6年1月1日に発生した「令和6年能登半島地震」被災された方々を支援するため、募金箱を設置しています。日本赤十字社を通じて被災地へ義援金を送ります。

みんなのひろば
みんなで楽しく笑って喋って花を愛でる元気な高齢者の集い!
日時 第1・3土曜 都内と郊外 費 1,500円(下見交通費ほか)
出欠届けず出発時間厳守。季節を感じながら神社やお寺にもお参りし、和気藹々満足気分です。お気軽にご参加ください

令和6年能登半島地震 募金箱を設置
募金箱を設置しています。内容は、募金箱を設置して、募金箱を回収して、被災地へ送ります。

災害義援金
募金箱を設置しています。内容は、募金箱を設置して、募金箱を回収して、被災地へ送ります。

みんなのひろば
内容は、募金箱を設置して、募金箱を回収して、被災地へ送ります。

Table with 4 columns: 場所, 日時, 各回定員. Lists various community events and their details.

地域で活躍するKOTO
KOTO活き粋体操は、DVDなどを見ながら仲間同士でも簡単に続けられる、区独自の健康長寿体操です。

登録団体募集中!
お元気！サークルに登録でき、無料で支援が受けられます。なほ、登録前に区が行う出前講座「これからお元気！応援講座」を受講し支援内容と趣旨をご理解いただく必要があります。



「木場・江戸の華 令和の花」
区内唯一となる江戸時代の木造神社建築物「繁栄稲荷神社本殿」や七代目市川十郎の邸宅跡など、木場に残るさまざまな史跡と、大横川に咲き誇る河津桜を楽しむまちあるきです。

江東区文化観光ガイドがご案内
「木場・江戸の華 令和の花」
区内唯一となる江戸時代の木造神社建築物「繁栄稲荷神社本殿」や七代目市川十郎の邸宅跡など、木場に残るさまざまな史跡と、大横川に咲き誇る河津桜を楽しむまちあるきです。

無資格・未経験者大歓迎!
福祉のつどい 相談・面接会
20法人が出展予定 介護の求人面接など
区内福祉施設の安定的な人材確保を目的として、高齢者および障害者福祉施設・事業所による相談・面接会を開催します。

タイアライジング
作曲家・ピアニストの加羽沢美濃が、楽しいトークとともに「アニバーサリー」にちなんだ名曲をお届けします。実力派アーティスト達によるスペシャルなコラボレーションもお楽しみください。

江東歳時記
受賞作品が決定
砂町文化センター
伊人・石田波郷が俳句と写真でつづったエッセイ集「江東歳時記」にちなみ作品を募集したことも江東歳時記に、334作品の応募があり、石田波郷記念館江東歳時記賞のほか、受賞作品は、砂町文化センターホームページをご覧ください。

江東区文化観光ガイドがご案内
「木場・江戸の華 令和の花」
区内唯一となる江戸時代の木造神社建築物「繁栄稲荷神社本殿」や七代目市川十郎の邸宅跡など、木場に残るさまざまな史跡と、大横川に咲き誇る河津桜を楽しむまちあるきです。

男性DV電話相談
DV被害に悩む男性が対象
一人で悩まずご相談を 相談無料・秘密厳守
配偶者や恋人、パートナーからの暴力に悩む男性を対象とした電話相談です。



お知らせつづき

健康スポーツ公社 職員募集

江東区健康スポーツ公社では、令和6年4/1以降に採用する職員を募集します。受験資格、採用予定人数等の詳細は、健康スポーツ公社ホームページ(職員採用試験案内)をご覧ください【第一次試験日】2/17(土)【試験案内配布場所】健康スポーツ公社各施設【申込期限】2/12(月・休)【健康スポーツ公社事務局管理係】3647-5402、FAX3647-5048

説明会「運転ボランティア活動ってなに？」

社会福祉協議会で貸し出している福祉車両で、車いす利用者(区民)を目的地まで移送する運転ボランティア活動についての説明会です【活動日】月～金曜9:00～17:00、土曜9:30～17:00【時】2/16(金)10:00～12:00【場】高齢者総合福祉センター3階研修室(東陽6-2-17)【人】おおむね70歳未満で運転好きな方、運転ボランティアに興味がある方15人(申込順)【費】無料【持ち物】普通自動車免許証【内】運転ボランティア活動の概要、福祉車両の操作、ボランティア個人登録(希望者)など【締】2/15(木)19:00【申】社会福祉協議会ホームページまたは電話でボランティア・地域貢献活動センター☎3645-4087、FAX3699-6266

講座・催しもの

消費者講座 「新NISAを活用した資産形成」

新NISAのしくみ、投資に臨む心構え、具体的な投資方法、注意点などについてお話しします【時】2/27(火)19:00～20:30【場】パルシティ江東3階研修室【人】区内在住・在勤・在学の方30人(抽選)【費】無料【師】片山理恵(ファイナンシャルプランナー)【締】2/2(金)消印有効【申】区ホームページ、または往復はがき(1人1枚)に①講座名②氏名(ふりがな)③住所④電話番号⑤年齢を記入し、〒135-0011扇橋3-22-2パルシティ江東2階消費者センターへ☎5683-0321、FAX

消費者講座「その住宅リフォーム大丈夫ですか？」

リフォームに関する相談事例やトラブルを防止するためのポイントなどについてお話しします【時】2/22(木)14:00～15:30【場】パルシティ江東3階研修室【人】区内在住・在勤・在学の方30人(抽選)【費】無料【師】住宅リフォーム・紛争処理支援センター【締】2/2(金)消印有効【申】区ホームページ、または往復はがき(1人1枚)に①講座名②氏名(ふりがな)③住所④電話番号⑤年齢を記入し、〒135-0011扇橋3-22-2パルシティ江東2階消費者センターへ☎5683-0321、FAX5683-0318

セミナー「もしもの時に役立つ災害時の食事と食中毒予防」

【時】2/20(火)14:00～16:00(受付開始13:30)【場】江東区文化センター5階第6・7会議室(東陽4-11-3)【人】区内在住・在勤の方30人(申込順)【費】無料【師】平公崇(東京都保健医療局健康安全部)、川尻由美子((一社)日本災害食学会)【申】1/29(月)から電話またはファクスに①講座名②氏名③住所④電話番号を記入し、保健所生活衛生課食の安全係へ☎3647-5812、FAX3615-7171

講演会 「知っていますか?痛風のこと」

【時】2/15(木)13:30～15:45【場】城東保健相談所1階講堂(大島3-1-3)【人】区内在住で尿酸値が高い方、痛風に関心のある方20人(申込順)【費】無料【内】①講演「尿酸値が高いと言われたら～今日から実践!痛風予防～」②講義・試食「尿酸値を改善する食事のとりかた」【師】①小林望(江東病院整形外科医師)②城東保健相談所管理栄養士【申】1/26(金)9:00から城東保健相談所に電話・窓口で☎3637-6521、FAX3637-6651

森とつながるクラフト ～しゃもじづくり～

間伐材をクラフトナイフで削って木のしゃもじを作ります。手しごとを楽しみながら森の循環について考えてみましょう【時】2/23(金・祝)10:00～11:30【場】えこっくる江東

【人】16歳以上の方16人(区内在住の方を優先し、抽選。当選者のみ通知)【費】1,000円【師】中安敬子(NPO法人マザーツリー自然学校)【締】2/6(火)必着【申】区ホームページ・窓口、またははがきに①講座名②氏名(ふりがな)③住所④電話番号⑤年齢を記入し、〒135-0052潮見1-29-7えこっくる江東へ☎3644-7130、FAX3644-7135



▲ヒノキの香りに癒やされながら木とじっくり向き合います

終活講座 「エンディングノートの書き方」

【時】2/17(土)14:00～16:00【場】砂町文化センター2階第6会議室(北砂5-1-7)【人】20人(申込順)【費】無料【内】もしもの時に備えて、自分の思いや希望を書き留めておくノートの書き方を、実際に書きながら学びます【師】溝口平吉(溝口行政書士事務所)【申】1/26(金)から砂町図書館(砂町文化センター1階)に電話・窓口で☎3640-4646、FAX3640-4610

江東区マンション交流会

【時】2/17(土)13:00～16:30【場】カメラプラザ(亀戸2-19-1)【人】50人(申込順)【費】1,000円(会員500円)【内】【第1部】講演会「マンション管理適正評価制度について」【第2部】分科会①管理運営②大規模修繕【主催】江東・マンションふぉーらむ21【師】【第1部】前島英輝((一社)マンション管理業協会調査部次長)【締】2/9(金)【申】1/25(木)から電話・窓口、またはファクスにマンション名・氏名・住所・電話番号・参加希望の分科会番号(①または②)・解決したい問題等を記入し、住宅課住宅指導係(区役所5階1番)へ☎3647-9473、FAX3647-9268

テニスクリニック

1. 硬式テニス 【場】新砂運動場(新砂3-9-1)※無料巡回バスあり【師】日本テニス協会公

認コーチ 2. ソフトテニス 【場】荒川・砂町庭球場(東砂3-28-13)【師】日本ソフトテニス連盟公認コーチ

※いずれも【時】内 2/23(金・祝)。詳細は下表のとおり【費】1回1,500円【締】2/10(土)必着【申】江東スポーツ施設運営パートナーズホームページ、または往復はがき(1クラス1人1枚)に①催しもの名②硬式またはソフト③クラス名④氏名(ふりがな)⑤住所⑥電話番号⑦年齢・学年⑧テニス歴⑨無料レンタルラケットの要不要を記入し、〒136-0081夢の島1-1-2夢の島競技場内屋外スポーツ施設事務所へ☎3522-0846、FAX3522-0855

硬式テニス

Table with columns: クラス, 時間, 定員(抽選), 対象/内容. Rows include 初心者, 経験者A, 経験者B, 経験者C, 小・中学生経験者.

ソフトテニス

Table with columns: クラス, 時間, 定員(抽選), 対象. Rows include 親子, 初心者, レベルアップ, 中学生基礎, 小学生.

スポーツセンター イベント情報

スポーツセンターでは、区民向けのスポーツイベントを行っています。詳細は、健康スポーツ公社ホームページの「イベント情報」をご覧ください。



健康スポーツ公社 ホームページ

2月の健康相談等. Table with columns: 区分, 対象者, 対象住所, 相談時間, 備考. Includes information for various health consultation services like general mental health, pregnancy, and children's health.

凡例 時日時 場所 集集 人対象 定員 費用 内容 師講師 保一時保育 締締切日 申申し込み 問問合先 HPホームページ eメール

お知らせ

都営住宅入居者募集

[抽選方式による募集] ○単身者向○単身者用車いす使用者向○シルバーピア(高齢者集合住宅)○事故住宅

[ポイント方式による募集] ○家族向○車いす使用者世帯向**[申込用紙配布期間]** 2/1(木)~9(金) ※土・日曜を除く **[申込用紙配布場所]** 住宅課(区役所5階2番)、豊洲特別出張所・各出張所、都庁、東京都住宅供給公社都営住宅募集センター(渋谷区神宮前5-53-67コスモス青山3階)、東京都住宅供給公社亀戸窓口センター(亀戸1-42-20住友不動産亀戸ビル10階)、公社ホームページ(配布期間中のみ) **[申込資格]** 公社ホームページをご覧ください **[①オンライン]** 2/16(金) **[②郵送]** 2/16(金) 渋谷郵便局必着(ポイント方式は同日18:00公社都営住宅募集センター必着) **[③]** ①公社ホームページで②申込用紙に必要事項を記入し添付の封筒で、東京都住宅供給公社都営住宅募集センターへ☎3498-8894、区住宅課住宅管理係☎3647-9464、FAX3647-9268

対象地域限定

簡易型感震ブレーカー窓口配付
火災危険度の高い地域を対象に、通電火災などの出火抑制に効果的な簡易型感震ブレーカーを無償で配付しています **[人]** 次の地域に住民登録しており、令和5年度に区が実施した簡易型感震ブレーカーの無料配付を申し込みしていない世帯(1世帯1台限り。先着順) **[対象地域]** 三好2丁目、亀戸3・5丁目、大島2・7丁目、北砂3・4・5・6・7丁目、東砂4・5丁目、南砂4丁目 **[申]** 防災課窓口(区役所隣防災センター4階1番)で申込書に必要事項を記入し、本人確認のできる証明書等を提示 **[問]** 防災課災害対策係☎3647-9587、FAX3647-8440

江東区環境審議会 区民委員募集

江東区環境審議会では、学識経験者、事業者などが江東区環境基本計

画とその進捗状況、環境の保全などについて、さまざまな見地から審議をしています。この審議会に区民の立場からご意見をいただくため、委員を募集します **[人]** 令和6年4/1現在18歳以上で、引き続き3か月以上区内に居住し、環境保全に関心があり、区の他の審議会の委員ではない方2人 **[任期]** 4/1(月)~令和8年3/31(火) **[選考]** 地域・年齢・応募の動機等を考慮し決定 **[活動内容]** 環境審議会での環境施策への意見や提案(年4~5回程度、月~金曜の日中開催) **[締]** 2/15(木) 17:00必着 **[申]** ①環境についての意見や考えと、応募の動機600~800字程度(A4判横書き) ②氏名③住所④電話番号⑤年齢⑥職業を記入し、〒135-8383区役所温暖化対策課環境調整係へ郵送・ファクス・メール・窓口(区役所隣防災センター6階5番) ※応募書類は返却しません☎3647-6124、FAX5617-5737 **[e]** 380200@city.koto.lg.jp

江東エコライフ協議会 委員募集

江東エコライフ協議会は、小学5・6年生が省エネに取り組むカーボンマイナスこどもアクションなど、地域における地球温暖化に対する具体的な行動を協議するための場です。この協議会の委員を募集します **[人]** 令和6年4/1現在18歳以上で、引き続き3か月以上区内に居住し、地球温暖化等の環境分野に関心のある方2人 **[任期]** 4/1(月)~令和8年3/31(火) **[選考]** 地域・年齢・応募の動機等を考慮し決定 **[活動内容]** 協議会への参加(年3回程度、月~金曜の日中開催) **[締]** 2/15(木) 17:00必着 **[申]** 温暖化対策課窓口(区役所隣防災センター6階5番)・区ホームページにある応募用紙に応募の動機・関心のある環境分野等の必要事項を記入し、〒135-8383区役所温暖化対策課環境調整係へ郵送・ファクス・メール・窓口で※応募書類は返却しません☎3647-6124、FAX5617-5737 **[e]** 380200@city.koto.lg.jp

江東区環境審議会 傍聴できます

[時] 2/9(金) 10:00~ **[場]** 区役所7階第71・72会議室 **[人]** 原則10人(区内在住の方を優先し、抽選) **[申]** 当日9:45までに直接会場へ※手話通訳が必要な方は、1/30(火)までにお申し出ください **[問]** 温暖化対策課環境調整係☎3647-6124、FAX5617-5737

江東区都市景観審議会 傍聴できます

[時] 2/6(火) 13:30~ **[場]** 江東区文化センター6階第1・2会議室(東陽4-11-3) **[人]** 10人(抽選) **[申]** 2/5(月) 16:00までに電話で都市計画課景観担当☎3647-9183、FAX3647-9009

地域密着型サービス運営委員会 傍聴できます

[時] 2/5(月) 13:30~ **[場]** 江東区文化センター6階第1・2会議室(東陽4-11-3) **[人]** 10人(区内在住の方を優先し、抽選) **[申]** 当日13:00までに直接会場へ **[問]** 福祉課事業者指定係☎3647-4961、FAX3647-9186

令和5年度特別区民税・都民税(普通徴収)第4期納期限1/31(水)

令和5年度の特別区民税・都民税(普通徴収)第4期分の納期限は1/31(水)です。納付方法は下表のとおりです。なお、今年度の第4期口座振替依頼書の受付は終了しました。詳細は、納税通知書に同封のチラシまたは区ホームページをご覧ください **[問]** 納税課収納推進係☎3647-2063、FAX3647-8646 **[納付の相談]** 災害、病気や負傷、事業に著しい損失を受けた等の理由により納付が難しい場合は早めにご相談ください **[問]** 納税課徴収第一・第二係☎3647-4153、FAX3647-8646

納付方法	
-ご自身にあった方法をお選びください-	
窓口	金融機関、郵便局 納税課(区役所5階7番) 豊洲特別出張所・各出張所
	コンビニエンスストア(MVK設置店含む)
ATM	金融機関のペイジー対応ATM(コンビニ内のATMは不可) インターネットバンキング モバイルレジ
スマートフォン・パソコン等	LINE Pay請求書支払い PayPay請求書支払い d払い請求書支払い J-Coin請求書支払い auPAY(請求書支払い)
	クレジットカード(別途決済手数料がかかります) モバイルレジクレジット ネットdeモバイルレジ
口座振替	Web口座振替受付サービス キャッシュカード(区役所・出張所窓口) 口座振替依頼書

豊洲西小学校体育館 利用申込

豊洲西小学校体育館(豊洲5-1-35)の利用申し込みを受け付けます **[利用期間]** 4月~令和7年3月 **[利用可能枠]** 火・水・金曜の18:00~20:50および土・日曜の9:00~20:50 **[注意事項]** ○利用可能枠ごとに申込団体同士の協議で利用日時を調整していただきます○フットサルの利用はできません○1回の利用ごとに、設備使用料および学校施設使用料が必要です○学校使用や臨時使用等で使用できない場合があります○使用に際しては「学校施設使用上の注意事項」および申込案内に記載されている注意事項をお守りください **[締]** 2/2(金) 17:00 **[申]** 豊洲西小学校プール・トレーニング室ホームページで **[問]** 学務課事務係☎3647-9174、FAX3647-9053

ふれあいセンター入館票 更新手続き2/5(月)から開始

ふれあいセンターでは、60歳以上の方と障害を持つ方が「生きがい・

仲間・健康づくり」[学習機会の提供]を目標に、さまざまな活動を行っています。現在使用されているふれあいセンター(老人福祉センター)入館票の有効期限は2/29(木)までとなっています。引き続き利用される方は、更新の手続きが必要ですので、身分証明書をお持ちのうえ、各ふれあいセンターへご来館ください(新カードはICカードです。登録番号が新しくなります) **[場]** **[問]** 各ふれあいセンター

施設	問合先
深川ふれあいセンター(平野1-2-3)	☎3643-1902 FAX3630-6719
森下ふれあいセンター(森下5-11-1)	☎5624-6030 FAX5624-7300
城東ふれあいセンター(北砂4-20-12)	☎3640-8651 FAX3699-6744
亀戸ふれあいセンター(亀戸9-33-2-101)	☎5609-8822 FAX5609-8821

社会保険労務士による年金相談

区では毎月社会保険労務士による年金相談(予約不要)を実施しています。個別の受給資格等に関わるご相談は、年金事務所や「街角の年金相談センター江東」をご利用ください(要予約)※本人確認のため年金手帳や年金証書などをお持ちください **[問]** 区民課年金係☎3647-1131、FAX3647-9415

場所	日時・内容
区役所2階エレベーター前	2/6(火) 13:00~16:00 (面談による相談のみ)
江東年金事務所(亀戸5-16-9)☎3683-1231 FAX3681-6549	[受付時間] 月~金曜 8:30~17:15 2/10(土) 9:30~16:00 ※事前に江東年金事務所へお問い合わせください。
街角の年金相談センター江東(オフィス)(亀戸2-22-17日本生命亀戸ビル5階)☎5628-3681	[予約受付時間] 月~金曜 8:30~17:15 ※予約が必要ですので「街角の年金相談センター江東(オフィス)」へお問い合わせください。

建築・測量登記の無料相談

[時] 2/7(水) 13:00~15:00(受付は14:50まで) **[場]** 区役所2階エレベーター前 **[内]** 新築・増改築・耐震・空家・大雨浸水の改修等に関するプラン、資金、日照問題、登記、土地測量等建築一般に関する相談。設計図面や資料のある方はご持参ください **[相談員]** (一社)東京都建築士事務所協会江東支部会員・東京土地家屋調査士会江東支部会員 **[申]** 当日直接会場へ **[問]** 建築調整課建築調整係☎3647-9754、FAX3647-5513

分譲マンション無料相談会

[時] 2/14(水) 13:00~16:00(1件1時間以内) **[場]** 区役所5階第51会議室・都市整備部会議室 **[人]** 区内分譲マンションの管理組合役員および区分所有者6件(申込順) **[費]** 無料 **[内]** 分譲マンションの維持管理に関するさまざまな問題に対応するための無料相談会 **[締]** 2/9(金) **[申]** 1/25(木)から住宅課住宅指導係(区役所5階1番)に電話・窓口で☎3647-9473、FAX3647-9268

令和6年能登半島地震 区と区議会から災害見舞金 救援物資を提供

災害救助法の適用があった石川県珠洲市等(1/1内閣府発表)に対して、区は日本赤十字社を通して災害見舞金を送りました。また区議会は、石川県に対して、災害見舞金を送りました。さらに、区は東京都トラック協会深川支部の協力のもと、能登方面を支援している金沢市に救援物資を提供しました。

土曜・休日、平日夜間(こども)急病診療案内

土曜・休日急病診療	診療対象	内科・小児科の急病患者		
	診療受付	(土) 18:00~21:30 (休日) 9:00~11:30 13:00~21:30		
診療場所	江東区休日急病診療所	江東区医師会館内(東陽5-31-18) ☎3645-3109		
	江東区薬剤師会 深川調剤薬局	総合区民センター内(大島4-5-1) ☎3637-4531		
調剤薬局	江東区薬剤師会 深川調剤薬局	江東区医師会館内(東陽5-31-18) ☎5606-0502		
	江東区薬剤師会 城東調剤薬局	総合区民センター南側(大島4-4-3) ☎3681-4388		

※現在、土曜・休日急病診療は予約制となっています。事前に電話で予約のうえ、受診してください。

平日夜間二時間子ども	診療対象	小児科(中学生以下)の急病患者		
	診療受付	月~金曜20:00~22:45(祝日・年末年始を除く)		
診療場所	江東区平日夜間子どもクリニック	江東区医師会館内(東陽5-31-18) ☎3645-3109		
	江東区薬剤師会 深川調剤薬局	江東区医師会館内(東陽5-31-18) ☎5606-0502		

※その他、こどもの急な発熱など、休日・夜間等に電話でご相談したい時には、**子供の健康相談室(東京都実施)**をご利用ください。☎#8000または☎5285-8898
※また、救急車を呼ぶかどうか迷ったら**東京消防庁救急相談センター(24時間年中無休)**をご利用ください。☎#7119または☎3212-2323

休日歯科応急診療	診療対象	歯科の急病患者		
	診療受付	9:00~11:30 13:00~16:30	当番医へあらかじめ電話でお申し込みください。	
期日	医療機関名	所在地	電話	
	2/4(日)	植田歯科医院	東陽4-10-7 サニーハウス東陽町202	3699-7960
2/11(日・祝)	平塚歯科医院	亀戸6-8-8 平塚ビル201	3681-8841	
	井上歯科クリニック	猿江2-12-1-101	3635-6993	
2/12(月・休)	小森歯科・口腔外科クリニック	亀戸6-42-7 2階	3681-1249	
	キャナル・ファーステンタルクリニック	豊洲1-3-1 2階	5547-1418	
2/18(日)	つづき歯科医院	亀戸6-42-16	3681-0603	
	ひらい歯科医院	豊洲4-1-3 タカビル3階	3534-8838	
2/23(金・祝)	栗原歯科クリニック	亀戸6-56-8-205	3684-6481	
	若山歯科医院	豊洲4-4-26 NYビル2階	3531-6500	
2/25(日)	ますだ歯科クリニック	亀戸6-58-13 亀戸S&Sビル3階	5858-8841	
	はんどう歯科医院	豊洲5-5-10 宝ビル3階	3534-8148	
	タカラベ歯科七丁目診療所	亀戸7-38-2	3681-0327	

☆保険証をお持ちください。診療の際、保険証がない場合は、全額実費負担となります。
※電話で医療機関案内が24時間お聞きになれます。東京都保健医療情報センター(ひまわり)☎5272-0303

講演会 渋沢栄一と江東区 ～渋沢家三代が暮らした旧渋沢家住宅～

2/24 土

明治11年(1878)に渋沢栄一が深川福住町に構えた邸宅が、三度の移築を経て、江東区に帰ってきました。講師に渋沢史料館顧問の井上潤さんを迎え、明治から昭和にかけて、渋沢栄一とその家族が暮らした「旧渋沢家住宅」とその歴史を語っていただきます。

時 2/24(土) 14:00～15:30(入場開始は13:30から)

場 温故創新の森NOVARE3階ホール(潮見2-8-20)

人 50人(抽選。2/13(火)以降に当選結果を送付) 費 無料

締 2/5(月) 消印有効

申 往復はがき(1枚につき1人)に①渋沢栄一講演会申込②氏名③住所④電話番号を記入し、
〒135-8383区役所文化観光課文化財係へ



▲井上潤さん

パネル展 江東区指定有形文化財(建造物)

「旧渋沢家住宅」 2/8 木～18 日

渋沢栄一が深川で暮らした建物の一部を取り入れた旧渋沢家住宅が潮見に移築されました。同住宅の文化財としての特徴などについて紹介します。

時 2/8(木)～18(日) 10:00～18:00(金・土曜は19:00まで。13(火)は休館)

場 深川東京モダン館(門前仲町1-19-15)

費 無料 申 当日直接会場へ

問 文化観光課文化財係 ☎3647-9819、FAX3647-8470



▲旧渋沢家住宅(写真:清水建設(株)提供)

ヤングケアラーについて考えるシンポジウム

2/29 木

ヤングケアラーとは、本来大人が担う家事や家族の世話をしている子ども・若者のことです。その責任や負担の重さにより、学業や進学・就職などの人生選択に影響が出てしまうことがあります。

例えば…



家族に代わり、幼いきょうだいの世話をしている。



障害や病気のある家族の身の回りの世話をしている。

シンポジウムでは、元ヤングケアラーの方から体験談や当時の気持ちなどをお聞きし、ヤングケアラーの現状や課題、今後の支援のあり方を考えます。今、悩んでいる中高生世代の方や、子どもを支える地域の方々、ぜひご参加ください。

ヤングケアラーについて▶
(区ホームページ)



時 2/29(木) 19:00～20:30

場 こどもプラザ4階多目的ホール(住吉1-9-8)

人 会場80人(区内在住の方を優先し、抽選)
※興味のある方どなたでも参加できます
※YouTubeでも配信します(要申込)

費 無料

師 宮崎成悟
(一社)ヤングケアラー協会代表理事)他



▲宮崎成悟さん

締 会場:2/16(金)、YouTube:2/26(月)

申 右記の申込フォームまたは
電話で養育支援課養育支援係
☎3647-4408、FAX3647-9196



▲申込フォーム

The Dance SUMMIT Youth Pom部門Small編成

世界大会 出場



すがや ゆい
菅谷 優衣さん(有明西学園7年)
うりゅう あんな
瓜生 杏菜さん(有明西学園5年)

菅谷さんと瓜生さんは、同じチアダンスチームに所属しています。昨年3月に全国大会で2位になり、アメリカで開催された世界大会「The Dance SUMMIT 2023」に駒を進めました。観ている人を元気に楽しませるような演技をするために、がんばって練習しているそうです。二人は「いい演技とチーム一丸となって踊ることができたとき、うれしさと達成感を感じる。世界の舞台上に立てたうれしさと緊張感は忘れることができない。どのチームも力強さがあって、本場の迫力を感じることができた。」と話してくれました。



▲(左から)瓜生さん、菅谷さん

第28回ハットリ・キッズ・食育・クッキングコンテスト 優勝

たなべ ゆず
店部 柚子さん(元加賀小6年)

店部さんは、このコンテストに小学1年生から出場し続け、今回が最後の挑戦でした。「絶対に優勝したい、絶対に優勝できる」と強く思って挑み、見事、優勝に輝きました。3年ぶりに実技審査がある大会で、技術面に不安があり、練習もあまりうまくいかず、心が折れそうになったこともたくさんあったそうです。それでも「6年生としての経験値を見せつけたい」と思い、めげずに練習をがんばりました。「このコンテストに6年間参加し続けた経験を活かして、料理をする仕事をしたい」と、将来の目標も教えてくれました。



▲服部先生も店部さんを祝福!